EL DIARIO PALENTINO

N.º REFUNDIDO 10.882

Fundado en 1882 y 1890

(Depósito Legal: P-2-1958) Razón Social: «El Diario Palentino-El Día de Palencia, S. L.». Mayor, 99.

(Franqueo Concertado)

EL DIA DE PALENCIA

Director: JOSE LUIS ALONSO ALMODOVAR

(Oficinas, (Tfno. 722690). Redacción, (Tfno. 723942). Administración (Teléfono 722333 Mayor, 99

Apartado de Correos, 17

JUEVES 14 OCTUBRE 1976

EDICION MADRUGADA

10 PESETAS

En protesta por las medidas económicas

Huelgas en Italia

Los sindicatos se reúnen con el Gobierno

Roma, 13. (Efe).—Setecientos mil trabajadores acudieron hoy a la huelga en Turín, paralizando por cuatro horas todas las actividades productivas y administrativas. Ha sido la primera huelga organizada por la "BASE", aunque rápidamente auspiciada por los Sindicatos que se produce en Italia como protesta contra las medidas económicas del Gobierno.

La capital piamontesa y la provincia se han visto privadas de transportes, periódicos y otros servicios, mientras que las fábricas y los comercios cerraron sus puertas. Cortejos de miles de manifestantes recorrieron la ciudad, hasta los puntos de reunión, donde se realizaron mitines: no al aumento de la gasolina, seguridad de empleo y protección del poder adquisitivo y una política industrial ecuánime, fueron las principales reivindicaciones.

Si la huelga de Turín constituye un símbolo, en cuanto que fue la ciudad de la "Fiat" —con una concentración obrera de las más densas de Italia— donde se produjeron las manifestaciones de protesta más drásticas contra el plan de austeridad del Gobierno, el movimiento se ha extendido a otros puntos industriales.

Los Sindicatos han proclamado una huelga general de dos horas en fecha a establecer, en toda la región de Lombardía, el principal polo industrial, en el marco de una semana de lucha que se inicia hoy n.ismo.

Mientras tanto, las grandes centrales obreras dudan aún sobre la actitud a adoptar frente a la severidad de los procedimientos gubernamentales y, concretamente, acerca del aumento del precio de la gasolina, el más impopular de todos, junto al bloqueo de los aumentos salariales por dos años, mediante la conversión de éstos en obligaciones del Estado no negociables antes de 1981.

Frente a la "participación crítica» que parecían adoptar los Sindicatos, hoy se camina hacia una protesta más viva y no se descarta la huelga general.

Si los portavoces sindicales consideran que "la situación no se nos está escapando de las manos", en cuanto a las protestas espontáneas de los trabajadores se muestra preocupación por éstas.

Decisivo podría ser el encuentro que los Sindicatos mantendrán con el Gobierno esta misma noche. En el orden del día otros dos temas impopulares: la subida de las tarifas eléctricas y telefónicas. Los poderes públicos quieren aplicarlas inmediatamente; las centrales obreras que se posterguen.

Si los Sindicatos no parecen decididos a fijar una eventual lucha abierta a la austeridad gubernamental hasta la próxima semana, los ministros del Gabinete Andreotti —después de que el presidente del Consejo indicase que, si no se aprobaban sus procedimientos, dimitiría— han puesto de relieve ante las Cámaras la gravedad de la situación económica.

Primer objetivo es la lucha contra la inflación, en defensa del empleo según manifestó el titular de la programación económica. A ello, el ministro del Tesoro, Gaetano Stammatti, añadió la austeridad en el gasto público. Si no se consiguiesen ambos objetivos, Italia podría dejar el área de los países industrializados y caer en la del subdesarrollo.

De acuerdo con los postulados están los partidos, pero no coinciden en los métodos. El debate parlamentario sobre las medidas económicas, que se prolongará hasta el viernes, podría, por lo tanto, modificar los procedimientos gubernamentales.

Juan Carlos I, en los actos del "Día de la Raza" en Colombia:

"Que la comunidad de los pueblos hispánicos se organice cada día más"

CARTAGENA DE INDIAS. — Los Reyes de España, Don Juan Carlos y Doña Sofía, acompañados del presidente de Colombia, señor López Milchensen y señora durante su visita al convento de La Popa. (Telefoto Cifra Gráfica)

Millares de personas vitorearon a los Reyes españoles en Cartagena de Indias

Cartagena de Indias (Colombia), 12. (Efe).—Con una temperatura de treinta grados a la sombra y ante el calor humano de millares de personas que los vitorearon con entusiasmo, los Reyes de España iniciaron hoy una intensa jornada en su segundo día de visita oficial a Colombia.

El Rey inició su jornada a las diez de la mañana (hora local). El primer acto de su larga jornada cartagenera de hoy fue abrir simbólicamente las puertas de las murallas de esta ciudad fortificada.

Decenas de colombianos interrumpieron su actividad en la playa que rodea al hotel donde se hospedan los Reyes, para aplaudirlos con entusiasmo a los gritos de "Viva el Rey", "Viva la Reina", "Vivan los Reyes".

JORNADA HISPANICA

Cartagena de Indias (Colombia), 12. (Efe).—El Rey de España invitó hoy a los españoles a convertir la realidad americana en una realidad "sugestiva", tanto desde un punto de vista cordial como intelectual.

Don Juan Carlos I contestaba a las palabras que el presidente colombiano, doctor Alfonso López Michelsen, le había dirigido en un acto solemne celebrado en el marco entrañable del Ayuntamiento de Cartagena.

Previamente el alcalde de la ciudad le había entregado al Rey de España las llaves de oro de la ciudad. Don Juan Carlos abrió con ellas un gran portalón y entró en el recinto urbano, cruzando las viejas murallas.

Tras una ofrenda floral en el monumento a Colón y a la "heroica" entró en el Ayuntamiento, cuyos ciudad de Cartagena, la comitiva balcones y salones mantienen la huella imborrable de la colonización.

DISCURSO DEL REY

Por su parte, don Juan Carlos I pronunció un discurso, en el que, entre otras cosas, dijo:

En el mundo de hoy, en el que hacen oír su voz bloques de naciones, perfectamente independientes, pero ligadas entre sí por lazos de diversa especie, los países hispánicos como tales aún no ocupamos la posición que corresponde a nuestro pasado y a nuestras persentes y futuras necesidades.

No me corresponde entrar en detalles sobre la cooperación actual y futura entre nuestros países en la Península Ibérica, América y Filipinas. Quisiera eso sí, saludar con esperanza los presentes intentos de in-

(Continúa en octava página)

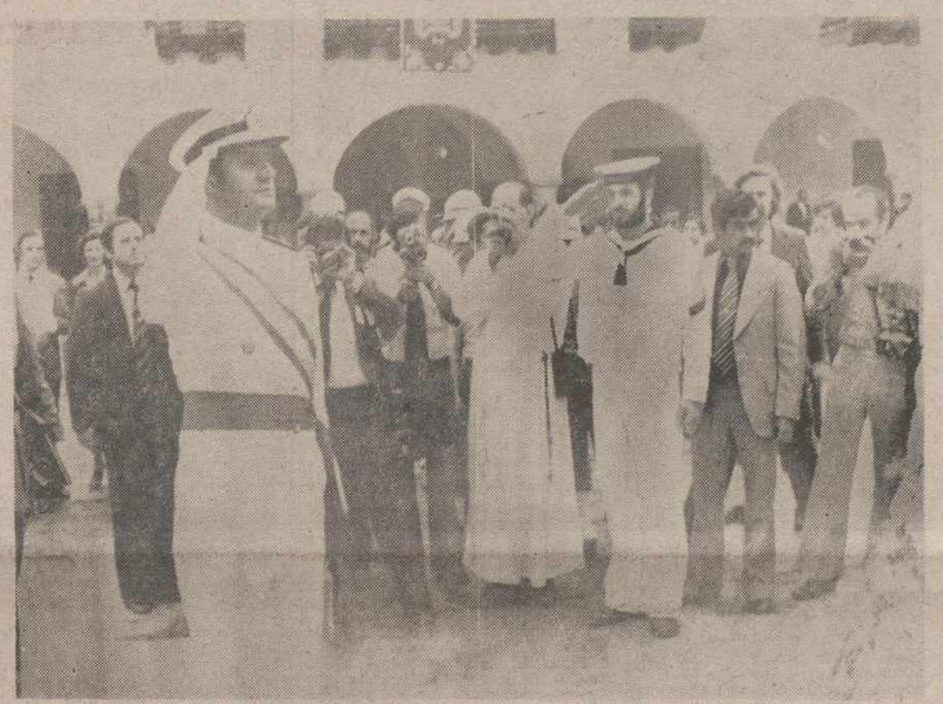

CARTAGENA DE INDIAS (Colombia). — Su Majestad el Rey de España, saludando ante el monumento a Cristóbal Colón, mientras se escuchan los himnos nacionales de España y Colombia, en los actos del 484 aniversario del descubrimiento de América. — (Telefoto Cifra Gráfica)

Operación de control y vigilancia en el País Vasco francés

Han sido registrados por la policía más de un centenar de domicilios de exiliados españoles

Irún (Guipúzcoa), 13 (Cifra). — Una vasta operación de control y vigilancia se efectua desde hace varios días, en todo el país vasco francés.

La operación, según se comenta en medios autorizados, se debe a una orden emanada de París, del Ministerio del Interior, y para realizarla se cuenta con la cooperación de la policía de servicios especiales de Burdeos (S. R. P. J.).

En los medios políticos allegados a los exiliados vascos se señala que más de un centenar de domicilios han sido motivo de registro, y que se ha procedido a interrogar a unas veinte personas, todas las cuales han sido conducidas a la comisaría de Bayona.

Según las referidas fuentes, avaladas por los comentarios de la prensa regional frencese de Burdeos, de fecha de hoy, el motivo principal de los interrogados era conocer donde se encontraban los retenidos antes y después del atentado de San Sebastián, que costó la vida al presidente de la Diputación de Guipúzcoa y a sus cuatro acompañantes.

Se sabe asimismo que tres de los interrogados han quedado detenidos, al objeto de puntualizar algunos extremos.

Como consecuencia de los registros ha sido hallado material diverso de propaganda así como municiones, todo lo cual ha pasado a disposición del juez instructor de Bayona, señor Larque.

Por otro lado, ha sido conducido a la isla de Yeu,, con gran escolta de gendarmería, el refugiado Lázaro Arandia, de 33 años de edad.

Lázaro Arandia se había fugado de dicha isla y se hallaba en la prisión de Pau, tras ser detenido cerca del puesto fronterizo con Navarra, en Larun, a la altura de Vera de Bidasoa.

La vuelta de Lázaro Arandia a Yeu se ha debido a una orden del tribunal correccional de Pau, capital de los Pirineos atlánticos.

AGRESIONES POR PARTE DE EXTREMISTAS DE DERECHA

Durando, 12 (Vizcaya). — Varias personas resultaron heridas como consecuencia de la agresión sufrida en la madrugada de hoy en esta ciudad por seis individuos armados con cadenas y porras.

El incidente se registró sobre las tres y media de la madrugada, en la Avenida de Zumalacárregui, donde se presentaron los seis agresores que pegaron indiscriminadamente a cuantas personas se encontraban en ese momento en la calle.

Seis heridos fueron asistidos en el

(Continúa en séptima página)

Fiesta de la Guardia Civil

MADRID. — El ministro de la Gobernación, señor Martín Villa, acompañado del director general de la Guardia Civil, director general de Seguridad y de otras personalidades ha presidido en el patio de armas de la Dirección General de la Guardia Civil una misa de campaña en honor de la Virgen del Pilar. Patrona de dicha Institución. El señor Martín Villa y el teniente general Campano pasando revista a las fuerzas que rindieron los honores de ordenanza.—(Foto Cifra Gráfica)

DESPUES DE LA DETENCION DE LA VIUDA DE MAO

Siguen las "purgas" en CHINA

Numerosos elementos radicales de izquierda han sido detenidos

El Ejército se ha unido en torno al nuevo presidente HU KUO-FENG

Londres, 13. (Efe). — "La purga china continúa", titula hoy "The Daily Telegraph", el único periódico británico que tiene corresponsalía permanente en China.

"Ola de detenciones en Pekín", añade en otro titular dando cuenta de que prosiguió la noche pasada el arresto de elementos radicales tras el de la viuda de Mao y de otros tres políticos.

La información del diario conservador revela también que el ejército rodea hoy un edificio de la Ciudad Universitario de Pekín, donde residen elementos izquierdistas, y ha

(Continúa en sexta página)

LONDRES. — Foto de archivo de Chiang Ching, viuda del desaparecido presidente del partido comunista chino, Mao Tse-Tung, detenida con otras tres personas, acusada de una conjura contra el Gobierno, según revelaron dos periodistas londinenses.

(Telefoto Cifra Gráfica-Upi)

EN EL PASADO "PUENTE"

71 muertos en las carreteras españolas

Madrid, 13 (Cifra). — Un total de setenta y un muertos y cuarenta y tres heridos graves se han registrado en los cincuenta y dos accidentes habidos en el fin de semana que va del nueve al doce de octubre.

El día nueve se produjeron quince accidentes, con veintiún muertos y seis heridos graves. El domingo día diez, trece accidentes, con veintidós muertos y diecinueve heridos de gravedad.

El lunes, día 11, once muertos y seis heridos graves en los ocho accidentes registrados y ayer, día doce, dieciséis accidentes, con diecisiete muertos y doce heridos graves.

Las causas de estos accidentes fueron principalmente: adelantamientos antirreglamentarios, peatones en la calzada, velocidad inadecuada en curvas posible distracción o somnolencia en los conductores y conducir por la izquierda de la calzada.

M.C.D.2022

PALENCIA AL DIA

La Pilarica

Con amagos de lluvia, que, especialmente por la mañana, se produjo levemente, transcurrió la festividad de la Virgen del Pilar.

Precisamente este plúmbeo cariz del día, restó ánimos a los que esperaban la fiesta para «desenciaustrarse» y estirar las piernas por esas calles y espacios abiertos de Dios. Pero el ceniciento dosel de nubes, no permitía muchas alegrías al respecto, por lo que los peripatéticos o excursionistas dejaron sus aficiones para mejor ocasión.

Unicamente los cazadores, que habían tenido un semi-fallido día el domingo de levantamiento de la veda, aprovecharon la escampada, y por los vericuetos rupestres y cotos se largaron, a ver si, en «La Pilarica», se les mostraba más propicia la ocasión cinegética.

No parece que así fuera, ya que, entre la escasez de piezas y el barro de los campos, hubieron de andar mucho, fatigarse más y apenas contar trofeos. Claro que, en esta cuestión de caza, como en tantas otras, no se debe generalizar, que si la suerte no atiende a todos, a veces sí sonríe a alguno. Y algún cazador (aunque hayan sido los menos), habrá traído su percha nutridilla.

—La festividad del Pilar fue celebrada con los honores del caso por las instituciones, que la tienen por excelsa Patrona. Y, así, la Guardia Civil dedicó una misa, que fue oficiada por el señor obispo de la diócesis, en el acuartelamiento. Otras honras, dedicó el Cuerpo de Correos, con misa en Santa Marina. Y la nutrida colonia de aragoneses en Palencia, y simpatizantes, honraron el patrocinio de «La Pilarica», con una comida y reunión de confraternización, en la que, como buenos «maños», el cante de jotas estuvo a la orden del día.

—En La Balastera, los aficionados acudieron, casi sin solución de continuidad, a presenciar el encuentro liguero de turno Palencia-Castilla, que se ofrecía pleno de expectación, tras el otro encuentro cordial de homenaje a Julio Gento, del pasado domingo.

Se veía con inquietud la visita del filial del Real Madrid, que venía arrollador, con ese cargamento de 17 goles logrados por su delantera, que, por esto, parecía temible.

En esta ocasión, lo pintado fue mejor que lo vivo, pues al Palencia le salió un partido redondo, y tras marcar dos tantos, que le dieron una clara victoria sobre el que venía como sublider, impidió que los artilleros madrileños se estrenasen.

De ahí que los aficionados (que, también por el tiempo plúmbeo o desgana no acudieron muy abundantemente al campo municipal), salieran con cara de Pascuas. Era natural.

En esta jornada del jueves, ha seguido la inauguración del curso en otros centros docentes palentinos. En la capital, por ejemplo, el Instituto Politécnico Nacional, cuyo acto de apertura se había demorado unos días, por no estar finalizadas las obras de construcción de seis aulas y dos talleres más, que han venido realizándose en dicho centro a lo largo de este año.

El gran número de matriculados (alumnos y alumnas) en este primer centro palentino de Formación Profesional, pues pasan de los 900, casi llenó el templo de San José, y, desde luego, abarrotó el amplio salón de actos del Instituto, donde se llevó a cabo el acto académico inaugural. Tuvo, este acto, tras de la esperanzada Misa del Espíritu Santo, en San José, y, en el acto académico, esa siempre nota grata de la cordial recepción y saludo, y, también, de la entrega de los diplomas a los Matrícula de Honor del pasado curso y a los alumnos distinguidos con los premios de la Diputación Provincial, rubricándose con los aplausos del caso, la entrega correspondiente a los galardonados, para satisfacción y, quizá, estímulo (así sea) de todos.

La fiesta del Pilar, en Palencia

El Dr. Granados celebró la misa de la Guardia Civil, asistiendo las primeras autoridades

Solemnes cultos en San Francisco, oficiando Mons. Melendro

Dos momentos del acto religioso celebrado el martes, en el Acuartelamiento de la Guardia Civil, con motivo de la fiesta patronal de la Virgen del Pilar.

Arriba, el doctor Anastasio Granados, obispo de Palencia, durante su homilía, en la misa que ofició en el altar portátil levantado en el garaje de dicho Acuartelamiento.

Abajo, presidencia oficial. En primer plano a la izquierda, el gobernador civil y jefe provincial del Movimiento acompañado del presidente y fiscal jefe de la Audiencia Provincial, gobernador militar de la Plaza, presidente de la Diputación, alcalde de Palencia y comandante primer jefe en funciones de la Comandancia de la Guardia Civil.—(Fotos LUIS).

El benemérito Cuerpo de la Guardia Civil celebró la fiesta patronal de Nuestra Señora del Pilar.

Como en años anteriores fue oficiada una misa, que celebró el prelado de Palencia, doctor don Anastasio Granados García.

La celebración de la Eucaristía tuvo lugar en el altar portátil, montado en el garaje del acuartelamiento de la Guardia Civil. Asistió numeroso público, fundamentalmente guardias civiles y sus familiares, así como retirados del benemérito Cuerpo.

Ante el altar portátil se encontraba la presidencia oficial del acto religioso, con el gobernador civil y jefe provincial del Movimiento, don José María Rabanera y Ortiz de Zúñiga; gobernador militar de la Plaza, coronel De Paz; presidente de la Audiencia provincial, don Ramón Bermúdez; fiscal jefe de la Audiencia, don Santiago Martín; presidente de la Diputación, doctor Casas; alcalde de Palencia, don José María Garrachón, así como otras autoridades y representaciones oficiales y militares. Acompañando a las primeras autoridades se encontraba el comandante segundo jefe de la Comandancia, señor Martínez, primer jefe accidental; se encontraban asimismo todos los oficiales y suboficiales de la Guardia Civil, francos de servicio.

Monseñor Granados García pronunció la homilía, glosando la fiesta de la Virgen del Pilar y comentando las razones de su patronazgo de la guardia civil.

Terminada la misa, en otras dependencias del acuartelamiento del benemérito Cuerpo fue servido un vino español, para los guardias civiles en activo y los retirados, así como autoridades e invitados. En esta ocasión pronunció unas palabras de felicitación y aliento para la Guardia Civil, el señor Rabanera y Ortiz de Zúñiga. Por último se cantó el Himno de la Guardia Civil.

EL CUERPO DE CORREOS

El Cuerpo de Correos celebró asimismo la fiesta patronal de la Virgen del Pilar.

Como oportunamente hemos informado, fue oficiada una misa en el templo de Santa Marina, en cuya jurisdicción parroquial se halla enclavado el edificio de Correos y Telégrafos.

Comenzó la celebración de la Eucaristía a las diez y media de la mañana del día del Pilar. Entre los asistentes se encontraba el jefe provincial de Correos, don Manuel Martín, acompañado de los cargos rectores de la Administración principal de Correos, en Palencia.

Como es costumbre, en la tarde de este miércoles, día 13, se oficiará una misa de difuntos, en sufragio de los miembros del Cuerpo de Correos, fallecidos en los últimos doce meses. Asimismo se oficiará en Santa Marina.

EN SAN FRANCISCO

En el templo de San Francisco, de padres jesuitas, se celebraron cultos especiales en honor de la Virgen del Pilar, organizados por la cofradía titular y como culminación del novenario que se ha venido celebrando desde el día 4 de octubre actual.

Durante este novenario todos los días se celebraron cultos a las siete y media de la tarde, con rezo del Rosario, para seguir, a las ocho, con la celebración de la Eucaristía y homilía, siendo predicador el padre Santiago Merino, S. J.

El día del Pilar, a la una, hubo misa solemne, que ofició monseñor Federico Melendro, S. J., arzobispo misionero de Anking, predicando la homilía el padre Santiago Merino.

Los cultos del novenario finalizaron en la tarde del día 12, con celebración especial.

LETRAS DE LUTO

Confortado con los Santos Sacramentos, ha entregado su alma a Dios, en Palencia, don Salvador Aróstegui Icaza, a los ochenta años de edad.

Destacó el finado por su laboriosidad, trato sencillo y hombría de bien, que le granjearon generales aprecios.

Expresamos nuestro pésame a su apenada esposa doña Juana Viguera Martínez; hijos Juana, Ignacio, Víctor, Salvador Adolfo, Javier, Isidoro, Eduardo, María Teresa, José Antonio, María Fe, Gonzalo, María Asunción y Pilar; hijos políticos, nietos, bisnietos, tíos, primos y demás familia.

—Se cumple el undécimo aniversario de la muerte de Alfredo Foza Pastor, ocurrida en accidente el día 14 de octubre de 1965, a los 20 años de edad.

Perdura el recuerdo del finado en la memoria de los que le conocieron y supieron de su trato afable y abierto, simpatía personal, despierta inteligencia y buena conducta, que le hicieron gozar del afecto y amistad generales.

En esta triste fecha, renovamos nuestra condolencia a sus apenados padres don Narciso y doña Cesárea; hermanos Rocío, Ricardo y Jaime; hermanos políticos, sobrinos, tíos y demás parientes.

—Se cumple el quinto aniversario del fallecimiento de don Fernando de la Corte, empleado que fue del Banco Español de Crédito, ocurrida en Palencia, víctima de accidente, a los 42 años de edad.

El recuerdo del finado pervive en la memoria de los que le trataron y supieron de su competencia y dedicación profesional, afabilidad de trato y caballerosidad personal, que tantos reconocimientos y aprecios le depararon en vida.

En esta triste fecha, renovamos nuestro sentimiento a su apenada esposa doña María López López; hijos Fernando y Celestina de la Corte López; madre, padres políticos, hermanos, hermanos políticos, tíos, primos, sobrinos y otros familiares.

CARTELERA

TEATRO PRINCIPAL
HOY: 5, 7'45 y 10'45 noche
El gran éxito del cine español
«PASCUAL DUARTE»
Mayores 18 años

Viernes 15. Unico día
Gran Compañía de Revistas de
Julio Riscal
Raquel Miranda
Nancio Reynet
con el estreno de la más divertida revista
«EL ULTIMO "TONGO" EN PARIS»
Localidades a la venta

CINE REY D. SANCHO
HOY: 5, 7'45 y 10'45 noche
El gran éxito del cine americano
«ALICIA YA NO VIVE AQUI»
Mayores 18

CINE ORTEGA
5-7,45 y 10,45. Mayores 18 años
Dulce, humilde, provocativa y sensual
Teresa RABAL, en:
«AMBICIOSA»

CINE AVENIDA
5-7,45 y 10,45. 18 años
Una película de acción con un verismo hasta ahora no alcanzado
«LA POLICIA DETIENE LA LEY JUGA»
Franco NERO

CINE PROYECCIONES
Desde las 4 18 años
«LAS HIJAS DE BONY»
y
«LA MUJER DE PAJA»

CALIFICACION MORAL

«Pascual Duarte» (4); «Alicia ya no vive aquí» (3 R); «Ambiciosa» (4); «La policía detiene, la ley juega» (3 R); «Las hijas de Bonnie» (S. C.), «La mujer de paja» (3).

Instituto Nacional de Bachillerato «Jorge Manrique»

COMIENZO DE LAS CLASES

A partir de las once y media de la mañana del actual jueves, día 14, darán comienzo las clases para todos los alumnos oficiales, matriculados en este Centro, tanto de régimen diurno como de estudios nocturnos, siguiendo los horarios de los que ya tienen noticia.

Palencia, 12 de octubre de 1976.

EL DIRECTOR

INSTITUTO NACIONAL DE BACHILLERATO «ALONSO BERRUGUETE»

Se pone en conocimiento de todos los alumnos matriculados en este Instituto Nacional de Bachillerato «Alonso Berruguete», que las clases darán comienzo el jueves, día 14, a las nueve de la mañana.

Palencia, 13 de octubre de 1976.—El Secretario.

Casa del Movimiento

Visitas al Jefe Provincial

Don José María Rabanera y Ortiz de Zúñiga, jefe provincial del Movimiento y gobernador civil, ha recibido en su despacho de Jefatura las siguientes visitas:

Don Abundio Laso Fernández, alcalde de Santervás de la Vega.

Don José María Lorenzo León, presidente de la Junta Vecinal de Villa cuende.

POR FIN EN ESPAÑA. Y...
AHORA EN REVISTA
El último "tongo" en París
Con la gran compañía de revistas-musicales de
JULIO RISCAL, RAQUEL MIRANDA, NANCIO REYNET
El fabuloso
BALLET PICADILLY GIRLS
Una grandiosa y fabulosa revista:
El último "tongo" en París
VIERNES, 15 DE OCTUBRE. 8 y 11 noche
Teatro Principal
Localidades a la venta Mayores 18 años

Dietario

JUEVES, 14 OCTUBRE 1976

SANTORAL. — Santos: Calixto I, papa y mártir; Gaudencia, obispo; Fortunata, virgen; Carponio, Evaristo y Prisciano, Saturnino y Lupo, mártires, Fortunato, Rústico, Justo, Buscardo, Donaciano, obispos; Domingo, Lorigado, Bernardo el peregrino.

(Misa: De Feria. — De San Calixto (M. L.).

Sale el sol a las 7,24 horas y se pone a las 18.37 horas. — Sale la luna a las 22.53 horas y se pone a las 12.47 horas. — Cuarto menguante el 16.

REFRAN: La lluvia mejor del año hacia el 12 sin engaño.

EL TIEMPO EN PALENCIA

Barómetro: A las 18 horas de ayer, 688,7; a las ocho horas de hoy, 692,1. — Temperatura: Máxima de ayer, 12; mínima de hoy, 9,8. — Dirección del viento: A las 18 horas de ayer, S; a las ocho horas de hoy, SO. — Lluvia, 1,2.—Humedad relativa media, 91 por 100.

Textos. Material de enseñanza, en I. G. DIARIO-DIA

CUPON
VACACIONES GRATIS CON DIARIO-DIA
CADA DOS DE ESTOS CUPONES SON CANJEABLES POR UN NUMERO PARA EL SORTEO MENSUAL DEL VIAJE A BENIDORM, PARA DOS PERSONAS, CON TODOS LOS GASTOS INCLUIDOS.
¡A BENIDORM, CON DIARIO-DIA!

CEREZO
MAQUINARIA AGRICOLA,
comunica a los agricultores que, debido al temporal habido, hemos tenido que anular la demostración de DESCORONAR Y ARRANCAR REMOLACHA anunciada en Cevico de la Torre, para el próximo día 14, hasta nuevo aviso.
Su Distribuidor COMEGA, agradece la atención a todos los agricultores que tenían prevista su visita.

Recuerdos viejos

Hace 75 años

14 DE OCTUBRE DE 1901

Procedente de San Sebastián y con destino a Madrid llegó a mediodía a la estación de Venta de Baños el llamado tren real, que traía a SS. MM. y a los miembros de la familia regia; muchísimo público en Venta de Baños. El tren paró breves minutos; se apeó el jefe de protocolos y presentó a los reyes las autoridades palentinas, que aguardaban en el andén; los reyes se asomaron a la ventanilla para las presentaciones.

Por la tarde celebraron sendas reuniones Ayuntamiento y Diputación, acordando ambas corporaciones protestar enérgicamente ante el Gobierno por un proyecto de concesión de «zona neutral» a favor de Cataluña a efectos de aranceles e impuestos; se argumentaba la protesta en el hecho de que otra concesión similar de años atrás había asestado un golpe de muerte a la agricultura castellana, temiéndose que ahora se llegara a límites ya insuperables. Los más seriamente preocupados eran los harineros.

Y un suceso: Por Herrera de Pisuerga se cayó del tren un niño, llamado Eduardo Izquierdo; instantáneamente se arrojó tras él su padre; todos pensaron en una muerte horrenda, pero no pasó nada; el padre aplastó su cuerpo contra el del niño en la caja de la vía mientras rodaba el tren. Eso evitó que el chiquillo tratara de salir de la zona de peligro fuera arrollado. Todo quedó en el correspondiente susto y en elogiosos comentarios para la serenidad y arrojo del padre.

Hace 50 años

14 DE OCTUBRE DE 1926

Salvando las distancias y con todos los respetos, Palencia fue escenario de un hecho, que a todos hizo recordar lo que relata el Evangelio. Procedentes de Piña de Campos, donde habían estado trabajando, llegaron a Palencia, con dirección a Arévalo marido y mujer; ella, en buen estado de esperanza. No tenían dinero y no se alojaron en ninguna posada, decidiendo pasar la noche en la zona del «Velódromo». Allí estaban cuando a la buena mujer la llegó la hora del parto. El marido demandó ayuda, pero no hubo tiempo para más y en el «Velódromo» dio a luz, atendida convenientemente eso sí. Fue muy comentado el caso en la ciudad.

Para algunos fue motivo de susto y para otros, de jolgorio; cuando más concurrida estaba la Plaza de Abilio Calderón, en Astudillo, hizo acto de presencia un perro rabioso; le corrieron y se refugió en la farmacia de Nebreda, donde mordió a don Juan Gutiérrez. Salió huyendo, perseguido por numerosas personas, que trataban de acorralarle por las calles del pueblo; por fin le dieron muerte de una perdigonada.

Se publicaba también aquel día información del homenaje, que el Colegio de Médicos de Palencia había rendido al ilustre oculista y paisano, don Emilio Díaz-Caneja; hubo una sesión académica, entregándole un artístico pergamino y luego, un banquete en el Central. Palencia se sentía orgullosa en la valía de uno de sus hijos.

Hace 25 años

14 DE OCTUBRE DE 1951

Los temas del abastecimiento público tenían mucho eco; aquel día se ocuparon los periódicos de uno, que satisfizo a medias. La cosecha de aceite decían que era muy buena y en consecuencia todos esperaban que el artículo dejara de estar racionado; el Gobierno anunció que continuaría el racionamiento, pero que se aumentaría la cuantía de las raciones. Algo era.

El equipo palentino de balonmano femenino se proclamó finalista del Campeonato de España, convocado por Sección Femenina; en las semifinales derrotó a las entonces campeonas de España, San Sebastián, por el rotundo tanteo de 4-1; lograron los tantos palentinos Chencho y Tuñón, a partes iguales.

El sereno heroismo de un padre en Herrera

Da a luz una mujer en los terrenos del "Velódromo"

Se aumenta la cuantía de las raciones de aceite

VIDA RELIGIOSA

Carmelo seglar. Festividad de Santa Teresa de Jesús

Para celebrar la fiesta de Santa Teresa de Jesús, se invita a los Terciarios Carmelitas a la misa con homilía de las siete y media de la tarde.

Previamente, en el salón de reuniones, se tendrá la junta mensual, primera del nuevo curso, a las seis y media de la misma tarde.

Los dos actos tendrán lugar el próximo día 15, viernes de esta semana.

Buen comienzo de temporada

Un grupo de cazadores capturó un jabalí que pesó 108 kilos

Un jabalí que pesó ciento ocho kilos fue cazado el pasado domingo, en la Reserva nacional de caza, de Ventanilla, al norte de la provincia de Palencia, por un grupo de cazadores, que de forma tan espectacular cubrieron la primera jornada de la nueva temporada de caza.

Efectivamente, por el término municipal de Ventanilla estrenaron la nueva temporada los cazadores José Antonio Rodríguez, Ubaldo Abril, César Rojo, Manuel Montero, Mariano Ayuso, Benicio Díez y Santos Rubio; después de una jornada incesante, bajo el agua que acompañó el pasado domingo a los numerosos cazadores de dentro y fuera de la provincia que por la palentina geografía estrenaron el levantamiento de la veda, ya a las cinco de la tarde abatieron un jabalí macho de gran tamaño.

Acompañaba a los cazadores el guarda, José María Romero.

En la báscula, posteriormente, el jabalí arrojó un peso de 108 kilos.

En la foto, cuatro de los cazadores participantes en la captura, posan ante la pieza lograda.

(Foto LUIS).

ESCUELA DE AYUDANTES TECNICOS SANITARIOS

Se comunica a las alumnas de 2.º y 3.º curso residentes en Palencia, que las prácticas hospitalarias darán comienzo el día 15 del actual a las ocho de la mañana.

EL DIRECTOR

Se reunió en Palencia la Federación Castellano-Leonesa del Partido Socialista Democrático

El PSDE nos remite la siguiente nota:

«La Federación Castellano-Leonesa del Partido Socialista Democrático Español, se ha reunido en la tarde del martes día 12 en un hotel de esta capital en una reunión de trabajo.

Se acordó reafirmar la total autonomía de la Federación Castellano-Leonesa, traducida en una línea de actuación encaminada a solucionar la problemática política, económica y social de la región.

En esta línea de acción se programaron actos públicos de presentación del partido en Zamora, para la última semana de noviembre, y en el resto de las provincias en fechas aún no determinadas, pero dentro del presente año.

Se renovó el Comité Ejecutivo de la Federación, del que forman parte Dionisio Llamazares (de León), como presidente; Herminio Ramos, como secretario general y como vocales los secretarios generales de las Agrupaciones Provinciales de la región.

Se eligieron comisiones encargadas de elaborar y supervisar las ponencias que esta Federación presentará en el Primer Congreso Nacional del Partido Socialista Democrático Español.

Por último, se dio cuenta de las altas de nuevos militantes desde la pasada reunión».

M.C.D.2022

Otro convincente partido de los palentinos

En «La Balastera»

Palencia	Castilla
2	0

Ante un duro contrario, con juego peligroso en el contrataque, los locales se impusieron claramente

Los castillistas mantuvieron imbatida su puerta en el primer tiempo, para caer en la continuación

Inauguró Alonso el marcador (minuto 49) y redondeó la victoria Marcial (minuto 61)

PRIMER GOL.—Alonso ha empalmado con fuerza el rechace y el balón se cuela en la red, sin que Serrano (el 10) bajo los palos pueda impedirlo, para enmendar la salida de su meta que se estira muy fuera de la portería. Eran los cuatro minutos de la segunda parte y supuso el primer gol palentino.—(Foto LUIS).

La quiniela del optimista

En el Palencia-Castilla de esta jornada, los optimistas habían puesto un 1 fijo. Los pesimistas (que también se consideraban lógicos), habían jugado a la X-2. Tenían sus razones éstos, porque el Castilla, sublíder del grupo, venía arrollador, con sus 17 goles a favor; y una delantera peligrosa, en la que destacaba Isidro, que, con ocho tantos en su haber, figuraba como el máximo goleador del grupo.

Pero estas razones eran un tanto gratuitas, ya que el Palencia, como la mujer española de la copla, «cuando juega, lo hace de verdad». Y, ante este juego, el contrario tiene que descubrirse.

Algo así pasó en esta ocasión. El Palencia dijo: «Aquí estoy», y el sublíder hubo de inclinar la cerviz y ceder puntos ante la superioridad morada.

No fue fácil el encuentro. Sabía el Palencia contra quién tenía que jugarse los cuartos, y con vista y decisión, nadando y guardando la ropa, supo dar, primero, repetir la diana, después y defender con serenidad y orden la ventaja, tanto tras el primer tanto, como tras el segundo.

El juego castillista, con un portero bueno (que, en esta ocasión, no se mostró tan marrullero como en el día del Osasuna, y paró tiros envenenados); una defensa sólida y dura (especialmente por el centro donde Castañeda, barría todo lo que se ponía por delante, lo que condujo al endurecimiento del juego, en la primera parte, y a ganarse un tarjetazo); y una delantera peligrosa, con Magdaleno y Roales en punta, e Isidro montado siempre el disparador, bien empujada desde el centro por Pérez García y Sabido, supo capear muy bien el temporal de los constantes ataques morados del primer tiempo, favorecidos los madrileños por cierta pasividad arbitral, que consentía bastantes entradas duras y faltas en la cobertura azul. Construyó un fútbol al contrataque, esperando que alguna veloz internada o disparos de sus «puntas», acertasen en el blanco. Y este resultado, de neutralización dura, y contragolpes rápidos, les dio buen resultado, al menos en los 45 minutos iniciales, y en lo que a mantener imbatida su puerta se refiere. Lo que, dado que jugaban también contra el viento, tenía su mérito y su renta.

El Palencia, a las primeras de cambio, y tras ver que el sublider se retranqueaba en exceso, achuchado por el empuje local, le perdió el respeto al Castilla; y ésta quiero, la otra también, empezó a sentar cátedra y jerarquía en el centro del campo, donde Núñez y Aparicio, trabajaban mucho (incluso aquél disparando con malas intenciones —perdón, señor presbítero—), con el siempre ordenado hacer de Garre, para que, adelantando líneas zagueras (especialmente por el lado de Alonso, cuyo par Isidro se rezagaba hacia la media), sirvieran balones a los tres «puntas»: Uco (que fue entrando en juego y en diabluras en seguida), Marcial y Mateos, que, sin temor a tarascadas (y las hubo, repetimos, abundantes), acosaban y buscaban el hueco insistentemente.

Era un fútbol rápido, incisivo y bonito el que hacía el Palencia ante un Castilla que no se doblegaba, y que, en sus peligrosos contrataques y precisa cesión del balón, ponía de relieve su indudable clase. Podía decirse que entre dos «gallitos» estaba el juego; y que, uno de ellos, el morado, se crecía, animado por jugar en su feudo y recibir el aliento del público, y embotellaba, a veces, a los madrileños.

Pero transcurrió toda la primera parte sin goles. La táctica preferente de contención forastera, dio sus frutos. Y trataron de repetirla en la segunda mitad, aunque sus contragolpes fueron más elácticos entonces, apoyados en el viento.

No podía seguir sin premio la iniciativa e insistencia moradas y su mejor construidos ataques. Y, así, apenas comenzada la segunda parte, llegó el gol inaugural, que animó más el cotarro. El de los palentinos, porque tuvieron su lógica recompensa; y el de los madrileños, porque buscaron más decididamente la nivelación, abriendo algo más sus líneas, lo que dio como consecuencia el recibo del segundo tanto, cuando se iba por el minuto 16, que ya pareció dejar sentenciado el partido.

Hubo, deber es decirlo, una reacción azul, a partir del minuto 20, cuando Meneses, que había actuado bien en su labor defensiva, era sustituido por García Hernández, un medio de ataque. Y el área morada, a donde acudían con mayor profusión ahora sus hombres (con Aparicio y Mateos muy replegados), sufrió más acosos que antes; pero sin poder hallar el hueco los madrileños, porque esta cobertura reforzada lo cortaba todo, y, en última instancia, Marcos neutralizó acertadamente dos o tres comprometidas situaciones. Tal reacción terminaba en el minuto 41, a raíz del gol no dado válido a Isidro por haber estado precedido de falta.

Después, el último canto del cisne madrileño enmudeció.

Y el Palencia, volvió a nivelar la cuestión, para dejar incólumes los tantos y la justa victoria.

Los optimistas, que habían confiado en su equipo, acertaron con su uno; porque el Palencia de hoy tornó a estar en plan de «uno»; es decir, de as, y su juego volvió a ser convincente.—F. B. C.

AMBIENTE

Tarde gris, con amenaza de lluvia. Había caído ésta por la mañana, y el campo, aunque seco, aparecía muy blando.

El público volvió a retraerse. Había expectación, ante la visita del sublíder; pero, quizá, el mal cariz de tiempo volvió a espantar a los comodones, o a los que pensaban en otra caladura como en el partido de ferias, o en el del Carabanchel o en el del Zamora. En esta ocasión cuarenta, el tiempo amagó, pero no dio. Y, sin lluvia, transcurrió el partido.

EL PARTIDO (PRIMER TIEMPO

Apenas puesta la pelota en juego el Castilla, que, como el Palencia había formado con un 4-3-3, retrasó algo a su extremo izquierda Isidro que pasaba a reforzar a los centrocampistas, en su banda izquierda. Ante esto, Alonso, que lo cubría, pudo abrirse más al ataque, con lo que el juego morado, lanzado prácticamente por cuatro centrocampistas Núñez, Garre, Aparicio y Alonso, dominaba territorialmente, y merodeaba con insistencia el área madrileña, forzando dos córners cuando apenas habían transcurrido dos minutos.

Había ganas en el Palencia, que jugaba apoyado en el viento de espaldas, de marcar. De ahí que se chute pronto, aunque se haga desde lejos, por Cobo, Núñez, Garre y Aparicio, que Montes neutralizaba con seguridad.

Los madrileños apenas pasaban del medio campo, preocupados más en defender el cero a cero que en atacar. De ahí que, hasta el minuto 21, no llegase su primer tiro, por parte de Isidro, que se fue alto; y otro de Roales, en un rápido contraataque, de los pocos que hicieron en esta mitad, con blocaje sin compromisos de Marcos.

Insisten los palentinos en sus avances, con coladas peligrosas de Uco y Marcial, que los defensas madrileños cortan con dureza, sin que el árbitro se entere. Ya, cuando Castañeda que se había distinguido en el tenaz juego duro, derriba a Mateos el juez hace asomar la primera amonestación al madrileño.

La tarjeta, remansa algo la dureza, en la que empezaban a incidir los jugadores de ambos bandos, ante la pasividad anterior arbitral.

Siguen los achuchones locales, pero sin acierto o efectividad en los tiros: con algunos contragolpes madrileños, que culminaron, cuando esta parte se consumía, con un tiro de Roales y otro de Isidro desde lejos, resueltos apuradamente, pero con acierto, por Marcos.

Lanzó el Palencia en esta parte cinco córners, por ninguno su oponente.

SEGUNDO TIEMPO

Hace el Palencia una salida decidida en busca del gol. Los ataques se repiten, animados por el público, con cortes sin contemplaciones de la reforzada cobertura azul. Producto de una falta, llegó, al fin, el gol inaugural, en una jugada de la delantera local, a la que puso el brillante colofón el cañonazo a las mallas de Alonso, ido al ataque. El gol fue recibido con grandes aplausos, que animan, más si cabe, el juego local, quien se lanza, incluso con peligrosa apertura de líneas por el centro, hacia el área madrileña, lo que dio ocasión a Magdaleno, en una mala cesión local, a casi materializar el empate, si Marcos, jugándose el físico, no se arroja a sus pies, por la pelota.

Pero el juego local era mejor y más profundo, constantemente animado por los "puntas": Uco, Marcial y Mateos (éste muy achuchado por su duro cubridor Castañeda), y el peligro seguía merodeando el portal de Montes, hasta llegar el fruto del segundo tanto, de Marcial.

Con el 2-0, el Palencia remansó sus ataques, y se preocupó de retranquear a sus hombres, bajando a apoyar atrás a Aparicio y Marcos, y dejando sólo en punta a Uco y Marcial. Esta posición, permitió a los madrileños, que cambiaron un defensa (Meneses) por un medio de ataque (García Hernández), pasar a dominar territorialmente durante 20 minutos, jugando entonces los palentinos al contragolpe, y conservando férreamente su apetitosa ventaja.

Los madrileños, con otro hombre de refresco (Pascual, que sustituyó a Magdalento, algo renqueante), buscaron con ganas el gol; pero la ahora reforzada cobertura morada, no dejó un resquicio, cubriendo hombre por hombre a sus delanteros más peligrosos (Alonso a Isidro, Gil a Pascual, Cobo a Roales, Aparicio a Serrano y Garre a Pérez García, con Panchulo siguiendo de libero, y estando en todas partes, tenazmente, también), lo que evitó que todos los empeños visitantes, se quebraran ante esta muralla elástica (pues los contragolpes seguían). De ahí que el desmelenamiento azul fuese reduciéndose, cuando, tras una última intentona, faltando cuatro minutos para terminar el tiempo reglamentario, un gol ilegal logrado, les fue invalidado. Se resignaron ya con el marcador adverso, y el Palencia, serenamente, equilibrando el partido en los últimos minutos, mantuvo su valiosa ventaja ante tan fuerte enemigo, que hoy brilló menos, acaso por el mejor juego y empuje morados, tras haberse lanzado en la continuación dos córners aquéllos, por tres los madrileños.

REMATE.—En escorzo se lanza a rematar de cabeza Mateos. Su cabezazo fue desviado a córner por el número 5 —Castañeda— quien se convirtió por sus malos modos en «la figura del partido».—(Foto LUIS)

JUGADAS, GOLES E INCIDENTES

Minuto 0: Escoge campo, a favor del aire, el Palencia, que ocupa la portería del lado del río.

(Continúa en cuarta página)

SE PERDIO.—Falla en su despeje el portero madrileño Montes y acude rápido a remachar la jugada Mateos, pero el balón se perdió, sin consecuencias, por la línea de fondo.—(Foto LUIS).

Pasillos y vestuarios

HERRERO: «El triunfo no ha sido tan difícil como de antemano esperábamos»

SANCHIS: «El Palencia acertó con la fórmula apropiada para derrotarnos»

TRABAJO.—Con bastante trabajo, aunque demasiados balones altos, anduvo toda la tarde, y sobre todo en el primer tiempo, el meta madrileño. Aquí aparece deteniendo un balón con apuros, porque «se pasaba».—(Foto LUIS).

HERRERO: «Un triunfo importante».

Desiderio Herrero espera a sus muchachos a la puerta del vestuario y para cada uno tiene una palabra amable, de felicitación. Luego charlamos. Comienza diciendo

—El encuentro ha estado bien, interesante. Un triunfo el nuestro que juzgo importante, puesto que de antemano lo veíamos ciertamente difícil.

—Resultado aparte, luego el triunfo no ha sido tan difícil como se esperaba ¿no?

—Efectivamente. Creo que nada hay que oponer a la victoria, consecuencia de la superioridad de nuestro juego. Han sido dos puntos logrados en buena lid.

—¿Miedo, Desiderio?

—Pues sí, miedo. Para nadie es un secreto que nuestros adversarios de hoy son jugadores elegidos, "espigados" por el Real Madrid allí donde destacan. Tienen una gran clase, llevan mucho fútbol en las botas y en esas condiciones han de ser temidos y respetados sobre el papel. Ahí están además encaramados a los primeros lugares de la clasificación.

—¿Han respondido a esa fama?

—Hoy no, desde luego. En la práctica les hemos superado y apenas si han creado ocasiones de peligro.

—¿Es que han fallado?

—Yo diría más bien que no les hemos dejado sacar a relucir su juego. Mis jugadores tenían órdenes de practicar un marcaje severo, hombre a hombre; han cumplido la consigna y, como premio, han obtenido el triunfo.

—Resultado y juego aparte, el partido ha sido "feo", ¿por qué?

—Todos lo hemos visto: el árbitro debió cortar de raíz las primeras brusquedades. No lo hizo y algunos jugadores del Castilla se mostraron excesivamente marrulleros.

—A mi juicio, Desiderio, el Castilla se equivocó: debió salir a jugar y no a incordiar con un corportamiento inadmisible. ¿De acuerdo?

—De acuerdo.

—¿Qué hubiera pasado entonces?

—Nunca se sabe. Posiblemente hubieran sido más rivales de lo que en realidad han sido.

—Marcial y Uco jugaban después de obligadas convalecencias; no obstante, no les cambiastes. ¿Qué tal se encuentran?

—Acusan la inactividad, les falta ritmo, pero se encuentran perfectamente. Por eso pensé que lo mejor era no cambiarlos.

—¿Algo más?

—Insisto en que nuestra victoria ha sido importante, dada la categoría del rival. Ahora bien, no debemos confiarnos y "caer" ante otros equipos de menor entidad. Vamos a seguir trabajando mucho, sin dormirnos. Esta victoria desde luego que será un estímulo para todos.

ALONSO: «Gracias al público».

—Ya está el "capi" morado, Alonso, bajo la ducha. Comenta con varios jugadores algunas incidencias del partido. Recuerdo ese gol de coraje, que despejaba el horizonte y le pregunto:

—Un gol muy oportuno, Alonso.

—Sí, pero estoy satisfecho no por haber sido yo el autor, sino por la victoria del equipo. Una victoria en la que el público ha tenido una buena parte de méritos, pues nos ha animado constantemente. Pido a los aficionados que lo hagan siempre: su aliento es imprescindible para nosotros.

—¿Victoria fácil?

—Pocas victorias lo son. Nosotros sabíamos que derrotar al Castilla habría de ser difícil; aun mucha "leña" y nosotros no debíamos irnos abajo. Son filiales del Real Madrid y deben de creerse que se les puede permitir todo. La superioridad la dan los hechos sobre el campo, no el nombre.

SANCHIS: «El PALENCIA creó el ambiente».

Cuando llego hasta los dominios del Castilla, su "mister", Sanchis, está haciendo unas declaraciones para nuestros queridos colegas de "La Voz de Palencia". Le oigo que dice:

—...no suelo enjuiciar la actuación del árbitro. Este de hoy allá él con su conciencia.

Luego charlo con el técnico castillista. Se le nota contrariado y esto es algo que nunca había visto yo en él y que conste que son ya bastantes las charlas que con Sanchis he mantenido, tanto aquí, como en Madrid. Respeto, de momento, sus sentimientos y le pregunto por el partido, juzgado desde esos aspectos "raros" que ha tenido. Me dice:

—Efectivamente, ha sido un poco raro. Difícil para nosotros. El Palencia, los jugadores, han sabido crear el ambiente adecuado, arrastrando a los espectadores. Yo sabía que trataría de actuar así, pues quizás sea esa la única posibilidad de vencernos.

—Ya, ¿y sus chicos?...

—Han "picado", por falta de experiencia. Son muchachos, que creen que van a "comerse el mundo" y se olvidan realmente de sus efectivas posibilidades.

—¿Entonces?

—Que se equivocaron. Debieron intentar únicamente jugar al fútbol y olvidarse de lo demás, pero, como digo, "picaron" en la táctica preconcebida del Palencia. Sin embargo, luego les ha faltado "raza" para mantenerse.

—La ventaja de dos goles hizo al Palencia bastante conservador. Los veinte minutos finales pudieron ser de ustedes, Sanchis.

—Y de hecho lo fueron. Ahí está el gol de Isidro, anulado. El árbitro sabrá por qué lo hizo.

—Usted realizó dos cambios ¿por qué?

—Quería ver en acción a algunos jugadores y dar más profundidad a nuestras acciones.

—¿Muy contrariado, Sanchis?

—No es para estar contento, desde luego. Pero no por el resultado, sino por la forma en que hemos perdido. Estoy contrariado por el mal sabor de boca, que hayamos podido dejar. Eso es todo.

—¿Justa la derrota?

—Tal como se han desarrollado las cosas no podía haber más que un ganador: el Palencia, pues acertaron con la fórmula apropiada para vencernos.

—¿Algo más?

—Gracias por su atención de escuchar mis palabras y, por favor, que el público perdone, cualquier molestia que hayamos podido ocasionar. Son cosas del fútbol y así espero que sean tomadas.

Pedro-Miguel BARREDA

TROFEO ELECTRODOMESTICOS GOYO

Al mejor jugador del PALENCIA C. F. - Temporada 1976-77

CLASIFICACION DEL MARTES	
Marcos	2
Alonso	2
Panchulo	2
Cobo	1
Gil	1
Núñez	1
Marcial	2
Garre	1
Mateos	2
Uco	2
Aparicio	3

CLASIFICACION GENERAL	
Panchulo	13
Alonso	13
Núñez	12
Garre	11
Marcos	11
Aparicio	10
Cobo	9
Gil	9
Uco	9
Mateos	9
Marcial	7
Mota	5
Del Pino	3
Mayo	2
De la Cruz	1

M.C.D.2022

RESULTADOS Y CLASIFICACIONES

PRIMERA DIVISION

CLASIFICACION

	J.	G.	E.	P.	F.	C.	Ptos.
1.—Valencia	5	3	2	0	14	6	8+ 2
2.—Español	5	3	1	1	10	8	7+ 3
3.—Barcelona	5	3	1	1	11	4	6
4.—At. Madrid	5	3	0	2	6	5	6
5.—Sevilla	5	2	2	1	4	4	6
6.—Hercules	5	3	0	2	4	5	6
7.—R. Madrid	5	2	1	2	9	7	5+ 1
8.—R. Sociedad	5	2	1	2	8	7	5— 1
9.—Santander	5	2	1	2	4	4	5+ 1
*—Zaragoza	5	2	1	2	9	9	5— 1
11.—Málaga	5	2	1	2	3	4	5+ 1
*—Ath. Bilbao	5	2	1	2	6	8	5+ 1
13.—Celta	5	2	1	2	3	5	5— 1
14.—Las Palmas	5	2	0	3	7	9	4
15.—Burgos	5	1	2	2	5	8	4— 2
16.—Betis	5	1	1	3	5	7	3— 1
17.—Elche	5	0	3	2	5	10	3— 1
18.—Salamanca	5	1	0	4	5	8	2— 2

PARTIDOS PARA EL PROXIMO DOMINGO

Español-At Madrid
Elche-Real Sociedad
Betis-Celta
Las Palmas-Valencia
R. Santander-Zaragoza
Real Madrid-Burgos
Málaga-Sevilla
Salamanca-Hércules
Ath. Bilbao-Barcelona

Radiovisión
Color y Sonido • Discos Casettes
MENENDEZ PELAYO, 4 — TELEFONO 72-53-39

SEGUNDA DIVISION

Resultados:

Barcelona Atlético-Gijón	0-2
San Andrés-Alavés	3-1
Getafe-Valladolid	1-1
Tarrasa-Jaén	2-2
Córdoba-Granada	2-1
Coruña-Tenerife	0-0
Oviedo-Huelva	1-0
Levante-Calvo Sotelo	11
Pontevedra-Rayo Vallecano	1-1
Castellón-Cádiz	2-0

CLASIFICACION

	J.	G.	E.	P.	F.	C.	Ptos.
1.—Gijón	6	4	2	0	13	3	10+ 4
2.—Jaén	6	3	2	1	8	5	8+ 2
3.—Calvo Sotelo	6	3	2	1	7	5	8+ 2
*—Tenerife	6	3	2	1	7	5	8+ 2
5.—R. Vallecano	6	3	2	1	5	4	8+ 2
6.—Córdoba	6	3	1	2	10	5	7+ 1
7.—Tarrasa	6	2	2	2	7	5	6
8.—Coruña	6	1	4	1	3	3	6
9.—Cádiz	6	2	2	2	8	9	6
10.—Oviedo	6	3	0	3	7	8	6
11.—Levante	6	2	2	2	5	9	6
12.—Getafe	6	2	1	3	9	8	5— 1
13.—Valladolid	6	1	3	2	10	10	5— 1
*—San Andrés	6	2	1	3	5	5	5— 1
15.—Pontevedra	6	1	3	2	7	8	5— 1
16.—Alavés	6	1	3	2	7	11	5— 1
17.—Huelva	6	2	1	3	2	7	5— 1
18.—Castellón	6	1	2	3	7	9	4— 2
19.—Barcelona At.	6	1	2	3	4	8	4— 2
20.—Granada	6	1	1	4	6	10	3— 3

PARTIDOS PARA EL PROXIMO DOMINGO

Barcelona Atlético-San Andrés
Alavés-Getafe
Valladolid-Tarrasa
Jaén-Córdoba
Granada-Coruña
Tenerife-Oviedo
Huelva-Levante
Calvo Sotelo-Pontevedra
Rayo Vallecano-Castellón
Gijón-Cádiz

TALLERES
Radiovisión
SERVICIO TECNICO • TODAS LAS MARCAS
HERMANOS LOPEZ FRANCOS, 8 - Teléfono 71-32-30

TERCERA DIVISION

GRUPO SEGUNDO

Resultados:

PALENCIA-Castilla	2-0
Talavera-Osasuna	1-1
Moscardó-Zamora	0-1
Tudelano-Calahorra	3-0
Pegaso-Carabanchel	3-1
Ponferradina-Torrejón	1-1
At. Madrileño-C. Leonesa	0-0
Logroñés-Real Unión	2-2
Touring-Lagun Onak	0-2
San Sebastián-Mirandés	0-2

CLASIFICACION

	J.	G.	E.	P.	F.	C.	Ptos.
1.—At. Madrileño	6	4	2	0	12	2	10+ 4
2.—C. Leonesa	6	4	1	1	11	5	9+ 3
3.—Mirandés	6	4	0	2	12	4	8+ 2
4.—Castilla	6	4	0	2	17	8	8+ 2
5.—Tudelano	6	3	2	1	10	7	8+ 2
6.—PALENCIA	6	3	2	1	8	6	8+ 2
7.—Osasuna	6	3	1	2	10	4	7+ 1
8.—Moscardó	6	2	3	1	4	3	7+ 1
9.—San Sebastián	6	3	0	3	9	10	6
10.—Zamora	6	3	0	3	7	8	6
*—Ponferradina	6	2	2	2	7	8	6
12.—Talavera	6	2	1	3	7	9	5— 1
13.—Torrejón	6	1	3	2	3	4	5— 1
14.—Real Unión	6	1	3	2	6	10	5— 1
15.—Lagun Onak	6	1	3	2	4	12	5— 1
16.—Pegaso	6	2	0	4	11	9	4— 2
17.—Logroñés	6	1	2	3	6	11	4— 2
18.—Carabanchel	6	2	0	4	7	13	4— 2
19.—Calahorra	6	1	2	3	4	8	4— 2
20.—Touring	6	0	1	5	1	15	1— 5

PARTIDOS PARA EL PROXIMO DOMINGO

PALENCIA-Talavera
Osasuna-Moscardó
Zamora-Tudelano
Calahorra-Pegaso
Carabanchel-Ponferradina
Torrejón-Atlético Madrileño
Cultural Leonesa-Logroñés
Real Unión de Irún-Touring
Lagun Onak-San Sebastián
Castilla-Mirandés

Gradas y Tribuna

Con buen humor no basta

La "primera papeleta" de la temporada.-Recuperación de dos extremos.-Invierno ya... ¿hasta mayo?.-La necesaria "cura de humildad" para los filiales.-Espectáculo no tolerable.-El partido.-Los goles sentenciaron la cuestión.-Las tarjetas.-El goleador.-Un repaso a la jornada.-Y viene el Talavera

Bueno, pues dos a cero. Se salvó la primera «papeleta seria» de la temporada en «La Balastera».

Que era de temer mas, después del viaje a Pamplona, donde nos habian colocado un 4-0 en lo que tambien era «primera prueba de fuego»... pero fuera de casa. Y eso que al Osasuna le faltaron sus dos goleadores en la alineación.

—::—

Claro que esta tarde, del martes, el Palencia salió con su «alineación de gala», recuperados los dos extremos tras una forzosa ausencia.

Y se notó. Marcial, a las tres semanas justas de su intervención quirurgica, fue el autor del segundo gol morado.

—::—

En las gradas y tribuna, los mismos de siempre. Quiero decir, los muy pocos de siempre.

—El «dia que nos salió» se las traia.

—Lo malo es que llueve sobre mojado. Sobre todo en la taquilla. Otra vez —¡y venia el Castilla!— se anduvo, nada más, que por los treinta mil duros, aunque no hay casi socios.

—Hacia frio y llovia, ¿qué vamos a pedir?

—Es un consuelo, porque puede que haya comenzado el invierno a 12 de octubre. ¿Esperamos hasta mayo, para la «recuperación»?

—::—

Entraba con prisas un grupo de aficionados de los fieles.

—¡Que haz salido ya los equipos!

—No te preocupes, que nuestro sitio todavia no nos lo han ocupado.

Que no se pierda al humor. Pero, ¿será suficiente una sonrisa para el ascenso?

Pues, hala, ¡a Segunda División!

—::—

El humor estuvo a punto de perderse, durante el partido, entre los espectadores y, hasta creo, que hubo uno que dobló un paraguas. Pero es que los equipos madrileños y, sobre todo los «filiales», «sacan de quicio» a los más tranquilos.

¿Por qué? Sencillo. A estos muchachos suele «subírseles» a la cabeza» el nombre de sus equipos grandes, y se «emborrachan de gloria», bebiéndola antes de tiempo. El «mareo» se traduce en actitudes chulescas, en gestos despectivos, en poco respeto al contrario y al público y «complican el ambiente», para «arrugarse» después. No es el camino. Les recomendaria, muy urgentemente, una cura de humildad y los primeros en salir ganando —incluso partidos, que clase tienen— serian ellos mismos.

Que lo piensen, sobre todo, sus rectores. Pero los «espectáculos» que el Castilla ha dado en Pamplona hace quince dias, y estuvo a punto de ofrecer y repetir hoy en Palencia, y los que hemos visto en temporadas anteriores, por ejemplo y para señalar, al At. Madrileño en «La Balastera», ni son fútbol ni tienen por qué tolerarlos las sufridas aficiones provincianas.

—::—

Hubo más. No sólo gestos y actitudes intolerables; no sólo palabras, por ejemplo, insultantes al entrar en los vestuarios de su número 10, Serrano, sino que, por otro lado, su defensa Castañeda, con el 5 a la espalda, sacó el «hacha de guerra» y trató de crear el «terror» entre los delanteros palentinos. Vio una tarjeta amarilla, que llegó tarde y mereció, en la ocasión, ser roja, pero he aquí, el «otro cantar»: sobre el terreno de juego hubo un árbitro contemporizador que permitió todo y al que durante bastantes minutos se le fueron las riendas del encuentro de las manos. Si al final se arregló la cuestión, sin pasar a mayores, no tuvo el colegiado señor Alvarez, asturiano, ningún mérito ni arte por su hacer, sino que llegaron dos goles que frenaron los impetus. Dos goles sentenciaron la cuestión y el partido.

—::—

—¿Pero adónde va con esos modos ese muchacho?

—Pensará que aunque se llame Castañeda, pueden llamarle Benito y jugar en el «primer equipo».

—::—

El partido no fue demasiado vistoso. Pero se luchó por ambos lados. Salió el Castilla con afán atacante, pero su impetu no le duró más de cinco minutos, porque el Palencia, a favor del viento se impuso pronto y la meta de Montes pasó por serios apuros, aunque nuestros delanteros no estuvieran demasiado inspirados. Fue cuando el Castilla, para frenar el constante ataque morado se «pasó de la raya» en modos y maneras, sobre todo, por parte de su defensa central.

Con empate a cero se fueron ambos equipos al descanso, con una respetable bronca del público para los visitantes y para el árbitro.

En la segunda mitad pronto llegaron los goles. Alonso, a los cuatro minutos, y Marcial, a los 16, sentenciaron el partido... y la cuestión, como ya hemos comentado.

Y el Castilla fue, entonces, menos de lo que parecía y menos de lo que esperábamos.

—::—

Cuatro tarjetas amarillas. Tres para los madrileños. La primera fue para Castañeda, que ya hemos dicho que, reincidente además, mereció en la ocasión la expulsión inmediata por su forma alevosa de «dr a cazar» al delantero morado. También, por faltas a contrarios, vieron la cartulina Serrano y Meneses, la de este último en un empujón «normal» que dio «aparato» el contrario, y desde luego, la menos merecida de todas las amonestaciones, aunque Meneses siga siendo el duro defensa que era cuando jugaba en nuestros lares, que son los suyos.

La tarjeta del Palencia a Cobo, por pérdida de tiempo, debió, de nuevo, de ir acompañada de otra amonestación al jugador Castañeda por su actitud incorrecta y desconsiderada, en la réplica. Pero ya hemos dicho que la «blandura» del árbitro fue la caracteristica más acusada para definir como muy mediocre su actuación.

—::—

Por cierto que a raíz de la amonestación su entrenador sustituyo a Meneses, cuya salida del campo fue acompañada con división de opiniones. ¿Por qué los abucheos?

—::—

Ya en el descanso oí comentar a un gran madridista y figura internacional del fútbol: «No comprendo como el árbitro no lo ha expulsado». Se referia, claro, al número 5 del Castilla.

—::—

Isidro, el número 11, es el máximo goleador del Grupo. Cuando apenas faltaban dos minutos para el final, también en «La Balastera» mostró su capacidad rematadora, pero previo empujón al defensa que le obstaculizaba, al que lanzó contra el poste de la portería. El gol —clara la falta—, fue justamente anulado. Es más, el silbato del árbitro sonó antes de que el balón llegara a las mallas. Esta vez sí, su decisión fue «a tiempo».

—::—

Resumen de la jornada: ¿Se han fijado cómo está el Mirandés? En San Sebastián repitió «su faena» de Logroño, aunque con un gol menos. Por cierto, que el Logroñés, reacciona tarde y a medias. Perdió otro punto en «Las Gaunas». Pero del mal, el menos porque la ventaja del Real Unión de Irún llegó a ser de dos goles.

El Zamora «se quitó» los negativos en el campo del Moscardó, con lo que de nuevo «de ponen dificil» al Palencia su próximo desplazamiento para el dia 24.

Primera victoria del Lagun Onak a costa del Touring. Los de Motrico en seis jornadas siguen sin conocer el triunfo y sólo han marcado un gol, cuando tienen ya 15 en contra.

Buen empate de la Cultural Leonesa con el lider en el «Vicente Calderón» y aceptable igualada del Osasuna en Talavera, el siempre dificil y duro Talavera.

Y, en resumen, sólo tres equipos ganaron en casa.

Cuando por «debajo del 10», veo en la tabla a Talavera, Real Unión, Pegaso y Logroñés, me echo a temblar. ¿Es fácil el ascenso?

—::—

Fácil o dificil, al ascenso hay que aspirar. Que este próximo domingo no nos amarguen la tarde los talaveranos. Y a ver si somos alguien más en «La Balastera», aunque no deje de llover. Que, de momento, ya se está arreglando la cubierta de la tribuna... y «todo se andará» para arreglar más cosas.

Como lo de la general, por ejemplo.

Y A Y E

AGARRON.—El portero despeja el balón en una «piña» de jugadores. Pero lo más curioso de la fotografía es el agarrón para evitar su salto que el 2 (Cobo) hace a Uco. Con el 3 en la espalda Meneses, a la expectativa.—(Foto LUIS).

MARCIAL.—Entra valiente al remate Marcial, aunque en esta ocasión el meta llega antes a despejar de puño. La recuperación del extremo palentino, operado tres semanas antes, fue de lo mejor de la tarde.—(Foto LUIS).

En "La Balastera", Palencia, 2; Castilla, 0

(Viene de tercera página)

Minuto 2: Primer corner del Palencia, que lanza Marcial por la izquierda, con Uco al remate, despejando Cobo, tropezando el balón en su brazo, no señalándose falta, por involuntaria. El corner dio lugar a otro, sacados sin consecuencias.

Minuto 5: Falta sacada en corto. Panchulo a Cobo, que avanza y chuta desde lejos a las manos.

Minuto 7: Dos chuts, casi seguidos de Núñez, desde lejos, blocados. El Palencia domina.

Minuto 14: Gran centro de Garre, que el portero desvia apuradamente.

Minuto 15: Buena jugada de Uco, por la izquierda, con centro y remate de Aparicio, que para el portero, entrando el delantero y señalándose falta.

Minuto 21: Sigue el dominio local, jugando los defensas morados adelantados, especialmente Alonso, con su par Isidro más retrasado, por lo que avanza y larga un tiro alto.

Minuto 23: Contragolpe madrileño rápido, con internada por su lado de Roales, que tira desde lejos, raso, deteniendo Marcos. Primer tiro a puerta de los madrileños.

Minuto 21: En un balón bombeado, no acierta en el despeje de cabeza Gil, y Sabido dispara fuera.

Minuto 22: Falta que saca Panchulo y bloca seguro por alto, Montes.

Minuto 33: Internada de Uco, derribándole Cobo dentro del área y no se señala la falta. Bronca al árbitro. El juego se endurece.

Minuto 35: Mateos que se internaba, recibe un entradón de Castañeda, haciéndole rodar. Tarjeta amarilla para Castañeda.

Minuto 41: Falta cerca del corner izquierdo, que saca Isidro, bombeado; Marcos no acierta en el despeje, recoge Roales, que chuta, rechazando el cuerpo de Marcos.

Minuto 44: Balón bombeado desde medio campo, por Isidro, que coge muy adelantado a Marcos, quien estirándose mucho, logra blocarlo por alto. Fue un tiro peligroso por lo inesperado y colocado.

Segundo tiempo:

Minuto 4: **Primer gol local:** Una falta que saca Garre, despejó en corto Castañeda, el balón va a Mateos que cede hacia atrás a Alonso, quien larga un cañonazo que se clava a media altura, por la izquierda de Montes, que ni se enteró.

Minuto 12: Mala cesión de Cobo y Marcos ha de lanzarse a los pies de Magdaleno, que entraba al remate, para recoger el balón.

Minuto 15: Meneses entra por detrás fuerte a Marcial, derribándole, y el árbitro enseña tarjeta amarilla a Meneses.

Minuto 16: **Segundo gol local:** Aparicio recibe un balón, hace un centroclut y Marcial, a bocajarro, mete habilidosamente el pie y marca.

Minuto 20: Meneses es sustituido por García Hernández, que pasa a centrocampista para lanzar más el ataque madrileño, dado el ligero repliegue local, con sólo Marcial y Uco en punta.

Minuto 23: Entrada mala del madrileño Cobo a Uco y aquél recibe tarjetazo.

Minuto 27: Cobo se entretiene dos segundos en el saque de banda y recibe, sin causa, un tarjetazo.

Minuto 38: Pascual sustituye a Magdaleno.

Minuto 41: Pascual saca un corner y García Hernández empuja a Gil derribándole, mientras Isidro cabeceaba a la red, pero el árbitro, que había pitado la falta, no da validez al tanto.

Minuto 44: Pase largo de Garre a Uco, éste a Marcial, que se entretiene, y estorbado por Castañeda, remata flojo a las manos de Montes.

ALINEACIONES Y ARBITRO

PALENCIA: Marcos; Alonso, Panchulo, Gil, Cobo; Núñez, Garre, Aparicio; Marcial, Mateos y Uco.

CASTILLA: Montes; Cobo, Castañeda, Adam, Meneses (García Hernández); Sabido, Pérez García, Serrano; Roales, Magdaleno (Pascual) e Isidro.

Arbitró el señor Alvarez Sánchez, del Colegio Asturiano. Tras un comienzo acertado, empezó a deslucir su actuación, al no atajar el juego duro, iniciado por los madrileños, y no ver claras faltas. En el segundo tiempo, ya se mostró más decidido, y el juego discurrió por más limpios derroteros. Por todo ello, su labor sólo puede calificarse como regular.

FELIX BUISAN CITORES

MARY MIGUEL
FAJAS A MEDIDA
Mayor, 158
en
CALZADOS «SAN ANTOLIN»

TROFEO
CONFECCIONES
VIDAL
AL MAXIMO GOLEADOR
DEL PALENCIA C. F.

PALENCIA, 2; CASTILLA, 0

CLASIFICACION GENERAL

Garre	3 goles
Uco	1 gol
Mateos	1 »
Mota	1 »
Alonso	1 »
Marcial	1 »

Desde 18 años-SIN TITULO-277.475 Ptas.
EXAMENES EN PALENCIA
Oposiciones LIBRES convocadas por el Instituto N. Previsión para AUXILIARES DE ASISTENCIA (Personal NO SANITARIO de las Instituciones Sanitarias de la Seguridad Social). AMBOS SEXOS.—Desde 18 años, sin límite máximo de edad.—NO SE EXIGE TITULO.—Ejercicios fáciles (mecanografía, ortografía, problemas de Aritmética y Programa de 20 Temas) que puede preparar en su domicilio con nuestros Textos.—¡EXCEPCIONAL OPORTUNIDAD! Cuatro exámenes al año.—Próximos exámenes enero, abril, julio y octubre de 1977.—Instancias hasta el 10 de noviembre (para examinarse en enero).—Pídanos URGENTE amplia información sobre este NUEVO SISTEMA DE OPOSICIONES, acompañando 15 pesetas en sellos de Correos.—Dirijase a JURISPERICIA, Jardines, 3, MADRID-14.

M.C.D.2022

SEGUNDA DIVISION

Victoria del GIJON en el «Nou Camp» frente al BARCELONA ATLETICO (0-2)

El VALLADOLID empató en GETAFE (1-1)

EMPATE DE EL RAYO EN PONTEVEDRA (1-1)

El Rayo Vallecano empató en Pontevedra a un gol, después de un partido de neto dominio gallego, en el que se registró la desgraciada y fortuita lesión de Fermín, quien, trasladado a un sanatorio, en donde se le apreció luxación tibio-beroneana astragalina con amplio desgarro de membrana inter-ósea y rotura de ligamentos. Deberá ser intervenido quirúrgicamente.

A los 55 minutos, Domínguez, después de una serie de remates y rechaces, conseguiría el tanto pontevedrés. Empató el cuadro madrileño a los 80 minutos, al rematar de cabeza González una falta botada por Francisco. Dirigió el partido Yera del Campo, muy mal.

Pontevedra: Sánchez; Tuto, Norat, Canosa; Gabriel, Amutio; Vavá, Baral, Domínguez, Sergio y Plaza.

Rayo: Alcázar; Anero, Uceda, Luna; Tanco, Macua; Francisco, Guzmán, González, Fermín (Felines) y Rial.

EL JAEN CONSIGUIO UN PUNTO EN TARRASA (2-2)

Favorecido por la fortuna y apoyado en un sistema de contragolpes que encontró en Flores un rematador ideal, el Jaén ha logrado arrancar un positivo del campo del Tarrasa mostrándose como un equipo muy peligroso. Arbitró el señor Barbosa, del Colegio gallego, que anuló, a los 13 minutos de la primera parte, un gol del Tarrasa, marcado por Bio, muy protestado por jugadores y entrenador locales.

Tarrasa: Vallespir; Valdés, Jiménez, Arias; Ovejero, Morote; Bio, Planas, Cruz Carrascosa, Doménech y Rojo.

Jaén: Aguinaga; Vilá, Sánchez, Laria; Angel, Monterde; José Luis, Lacalle, Flores, Machado y Zubitur.

Marcó en el minuto 23 Flores aprovechando un fallo defensivo. A los cuatro de la segunda parte llegó el segundo gol jiennense, obra también de Flores. Dos minutos después, Cruz Carrascosa acortaba distancias. Y a los 13 minutos, Planas conseguía el definitivo empate.

RIVALIDAD REGIONAL EN EL CORDOBA-GRANADA (2-1)

En un partido clásico de rivalidad regional, en partido de Segunda División, el Córdoba venció al Granada por dos goles a uno. El primero de los tantos cordobeses se marcó en el minuto nueve, al transformar Rivero un penalty por mano involuntaria de Gerardo dentro del área. A los 18 minutos, Burguete remató a la red un córner lanzado por Onega. En la continuación, a los 14 minutos, Edison estableció el resultado definitivo.

Arbitró sin dificultades Bobe Frías que formó así a los dos equipos:

Córdoba: Molina; Pablo, Marín Salas; Varó, Delgado; Calero, Corcuera, Burguete, Onega y Rivero.

Granada: Izcoa; Calera, Gerardo, Edison; Rojas, Grande; Parits (Quiles), Casuco, Lorenzo (Lis), Angulo y Orihuela.

GRAN ENCUENTRO ENTRE EL BARCELONA AT. Y EL GIJON (0-2)

Gijón y Barcelona At. jugaron un gran encuentro en el "Nou Camp" en el que sí acabó imponiéndose la veteranía del cuadro astur, bien pudieron los jóvenes azulgranas haber obtenido un resultado más positivo de tener mejor fortuna en alguna ocasión clara o de haberse pitado un claro penalty que se hizo a Botella y que no señaló el señor Urízar, del Colegio Vizcaíno, quien estuvo mal.

En todo caso, sí cabe señalar que, una vez canalizado el encuentro, el Sporting se mostró imparable y como un líder sólido en forma y juego.

Gijón: Castro; Redondo, Killer, Doria; Juan Manuel, Joaquín; Toni, Ciriaco, Quini (Macera), Mesa y Ferrero.

Barcelona At.: Castell; Corominas, Mina, Estella; Durán, Tori; Emilio (Casas), Moret (Herbera), Botella, Martínez y Rebollo.

A los 35 minutos de la primera parte, Ciriaco centra desde la línea de córner y Quini fusila a placer el primer tanto. En el segundo tiempo, minuto 33, es Joaquín quien sirve a Quini dentro del área azulgrana para que el ariete asturiano drible por bajo a Mina y marca el segundo gol.

PRIMERA VICTORIA DEL CASTELLON

Ante el Cádiz, y por dos goles a cero, el Castellón ha conseguido la primera victoria en el actual Campeonato Nacional de Liga en Segunda División. Arbitró el colegiado Luque Jiménez, mal. Ignoró dos faltas graves en el área visitante y expulsó por doble amonestación al gaditano Puig.

Cádiz: Santamaría; Cuiñas, Botubol, Puig; Catalán (Carballo), Urruchurtu; Mané, Blanco (Juan Antonio), Quino, Ibáñez y Villalba.

Castellón: Racic; Beltrán, Corrales, Lleida; Babiloni, Parra (Ruiz); Alonso, Martín-Santos, Selma (Clorfi), Salvatierra y Faubel.

A los 28 minutos del segundo tiempo, un tiro de Faubel lo desvía un defensa y llega a la red mansamente. Es el primer gol. En el tiempo de descuento, una mala cesión de un defensa a Santamaría lo aprovecha para conseguir el segundo gol.

VICTORIA MINIMA DEL OVIEDO FRENTE AL HUELVA (1-0)

Galán, al transformar un penalty que habían hecho a Vall-Llovera, logró el único tanto de un partido que mantiene la pobre tónica de juego ovetense en el Torneo de Liga. El Huelva así veía cómo se rompía su sistema defensivo, objetivo exclusivo de su visita a la capital del Principado.

A las órdenes del colegiado Uriz, el Oviedo formó con Durcovic; Galán II, Tensi (Galán I), Mavi; Laguna, Vicente; Javier, Iriarte, Mariano, Vall-Llovera y Alarcón (Ortuondo).

El Huelva, por su parte, alineó a Alonso; Isabelo, Bonet, Gerol; Silvianes, Torres; Rivero, Espárrago, Aramburu (Galindo), Ocaña y Andrés.

JUGO PEOR EL SAN ANDRES, PERO VENCIO AL ALAVES (3-1)

Partido extraño, ya que el San Andrés no hizo méritos para ese triunfo claro que señalaba el marcador al final del encuentro, mientras, por el contrario, Alavés se mostró superior. Sin embargo, en fútbol goles son victorias, y mientras los catalanes hacían tres dianas, los alaveses sólo una.

A los 19 minutos, un centro de Rivero lo remata Díez por bajo a la red. En el minuto 33, Cortés marca el segundo gol andresense, cabeceando un centro de Moya. A los cinco minutos del segundo tiempo, un barullo en el área visitante lo aprovecha Giachelo para lograr el tercer tanto. Faltando tres minutos para el final, Urquía consigue el único tanto vitoriano, en un tiro desde lejos.

El valenciano Carreño, que estuvo bien, alineó así a los dos equipos:

San Andrés: Bertomeu; Rodri, Tovar, Moya; Paquito, Casasas; Díez, Pantojo (Díaz), Juve (Cortés), Giachelo y Rivero.

Alavés: Blanch; Odriozola, Pea (Arambarri), Zuloaga; Marín, Iglecias, Valdano, Morgado, Salamanca (Ortigosa), Sánchez, Urquía.

EL CALVO SOTELO ARRANCO UN PUNTO AL LEVANTE (1-1)

Mejor juego del Calvo Sotelo que mereció el triunfo en Valencia ante el Levante, en partido de Segunda División que concluyó con empate a un gol. A las órdenes del señor Pascual Segura, que no tuvo complicaciones los equipos formaron así:

Calvo Sotelo: Franco; Fabián, Vázquez, Piñán (Waldo); Mendoza, Pedrito; Bautista, Chone, Odair, Nuevo y Molina.

Levante: Barrie; M. Miró, Sierra, José; Loren, A. González; Alfonseda, Merchant, Díaz (Guri), Arias (Alvarez) y Lloret.

Marcó en el minuto 31 de partido Arias al transformar un penalty por manos de Fabián dentro del área. A los cinco minutos de la continuación, Molina al recoger un rechace de Barrie a tiro de Odair lograba el gol del empate.

EMPATE DEL VALLADOLID EN GETAFE

Getafe, 1, (Munárriz); Valladolid, 1, (Palacios).

Getafe: Cervantes; Chique, Cruz, Salmerón; Amunárriz, Alfonso; Javi, Escalante, Salazar, Zambrano, Munarriz.

Valladolid: Llacer; Salvi, Santos II, Avelino; Docal, Puig-Solsona; Díez, Toño, Palacios, Landáburu y Rusky.

A los 80 minutos, Aparicio, sustituyó a Palacios y a los 87, Mellado a Puig-Solsona.

Arbitro: El colegiado guipuzcoano Urío Velázquez, señaló algunas faltas al revés y a veces no aplicó con tino la ley de la ventaja. Sin embargo, demostró una gran imparcialidad y a veces no aplicó con tino la ley de la ventaja. Sin embargo, demostró una gran imparcialidad y nunca trató de favorecer a ninguno de los dos equipos.

18 minutos: 1-0. — Centro de Chiqui y fallo de la defensa y también de Llacer, que salió a destiempo, dando opción a Munárriz para rematar de cabeza con toda placidez.

43 minutos: 1-1. — Falta de Amunárriz. Lanza Toño, y Palacios, anticipándose a la zaga getafeña, conecta un gran cabezazo a la red.

El campo de "Las Margaritas" registró una gran entrada en una mañana fría, casi gélida, y algo lluviosa. El terreno de juego se encontraba en buenas condiciones. La entusiástica masa de Getafe animó constantemente a su equipo, que cominó durante más de setenta y cinco minutos del partido. El juego fue duro y, a veces, áspero, necesitando la asistencia de los masajistas Díez, Puig Solsona, Palacios y Salazar. El árbitro enseñó tarjeta amarilla a Díez (minuto 22), Chiqui (minuto 40) y Puig-Solsona (minuto 88). Al final del encuentro el público dedicó una gran pita al colegiado señor Urío Velázquez.

CORUÑA Y TENERIFE, EMPATE SIN GOLES

Con empate a cero goles terminó el encuentro de Segunda División disputado en el Estadio Riazor entre el Coruña y el Tenerife. Arbitró el colegiado murciano Jiménez Madrid, que fue muy protestado por anular un gol a Merlo a los 24 minutos y convertir en golpe directo un penalty sufrido en la segunda parte por Pousada.

Losequipos formaron así:

Tenerife: Bertinat; Rafa, Eduardo, Kraus; H. Fernández, Pepito; Medina, Román, Maciel (Toño), Gilberto e Illán.

Coruña: Buyo; Pardo, Piris, Vituco; Albino, Ballesta; Piño, García (Núñez), Merlo, García Castro y Pousada.

Quiniela ganadora

Seis variantes

Tarrasa - Jaén	X
Córdoba - Granada	1
Coruña - Tenerife	X
Oviedo - Huelva	1
Pontevedra - Rayo	X
Castellón - Cádiz	1
Basconia - Ferrol	1
Lugo - Compostela	1
Palencia - Castilla	1
Logroñés - Irún	X
Lérida - Huesca	X
Tarragona - Gerona	1
Portuense - Murcia	1
Badajoz - Cacereño	X

MUCHOS PLENOS

Madrid, 13. (Alfil).—Resultado de la sexta jornada de las quinielas de fútbol del Patronato de las Apuestas Mutuas Deportivas Benéficas.

Columnas: 63.286.530.

Recaudación: 474.648.975.

Cincuenta y cinco por ciento de premios: 261.056.936.

Reparto provisional: 87.018.979 pesetas, a repartir entre premios de primera categoría con 14 aciertos (provisionalmente 302 columnas, a 288.142 pesetas cada una).

La misma cantidad, a repartir entre premios de segunda categoría con 13 aciertos (provisionalmente 6.272 columnas, a 13.874 pesetas cada una).

Idéntica cantidad a repartir entre premios de tercera categoría con 12 aciertos (provisionalmente 63.771 columnas, a 1.365 pesetas cada una).

Fútbol aficionado y juvenil

Resultados de los partidos jugados el martes

Se celebraron el martes los cuatro partidos aplazados de la primera jornada de los campeonatos provinciales de fútbol aficionado y juvenil.

AFICIONADOS

Grupo Primero:

Polideportivo-Independiente ... 4-3

Grupo Segundo:

Palencia Prom.-Aguilar 0-0

Grupo Tercero:

Velilla-Villada 5-3

JUVENILES

Correspondiente al Grupo Primero:

Aguilar-C.S.F. OJE 2-0

La Compra de muebles

La compra de muebles pone a prueba nuestro buen gusto y es una de las tareas entrañables de la vida, al tiempo que una inversión importante.

Mientras usted los busca, su dinero espera perdiendo el tiempo. Mal negocio. Dinero que pierde el tiempo... no gana dinero.

¿Por qué tener muerto el capital? Usted puede guardarlo "vivo" rentando tranquilamente hasta el 8% en una Cuenta a Plazo del Hispano.

¿A qué plazo? Al que le convenga: Puede colocar, a tres o seis meses, la cantidad que necesite invertir pronto, cobrando el 4,5 o el 5,5%. El resto puede dejarlo en espera, a uno, dos o tres años, cobrando el 6%, el 7% o el 8% de interés, respectivamente.

Y su dinero no queda necesariamente bloqueado. Si le hace falta, usted puede acordar con el Hispano el disponer de fondos con un interés diferencial del 1%.

Sobre otras fórmulas para administrar bien su patrimonio, le informaremos en persona. Y también sobre créditos para colaborar en sus inversiones.

Mientras tanto, en las Cuentas a Plazo del Hispano, el dinero en espera gana dinero.

Tranquilamente.

BANCO HISPANO AMERICANO

Cuenta a Plazo del Hispano. Dinero en espera **que gana dinero.**

SE COMUNICA

por medio del presente anuncio la disolución del Grupo Sindical Santo Domingo, numero 14.412, de Santillana de Campos, pudiendo reclamar los acreedores si les hubiera, en el plazo de QUINCE DIAS, a partir de la publicación de este anuncio. Lo que se hace público para general conocimiento.

Santillana de Campos, 13-10-76

El Presidente

BOXEO

Bugner recuperó la corona europea de los pesados

Londres, 13 (Alfil). — El nuevo campeón de Europa de los pesos pesados, Joe Bugner, no ha decidido todavía qué hará en el future tras su fulminante victoria de anoche sobre Richard Dunn, en la que recuperó la corona europea, británica y de la Conmmonwealth.

En declaraciones después del combate, Joe Bugner dijo que "esa victoria era una satisfacción personal y ahora tendría que pensar durante unos días si sigue boxeando o no".

Bugner se retiró del boxeo tras su derrota ante Muhamed Ali para el título mundial hace quince meses y ha vuelto ahora para corroborar su polémica afirmación de que "Richard Dunn no tiene talla para medirse con Ali ni para ostentar ningún título".

A B E 11225

M.C.D.2022

EUROFER, S. A.

INFORMA:

Que, en colaboración con la *EMISORA LA VOZ DE ALICANTE, EL DIARIO PALENTINO-EL DIA DE PALENCIA", VIAJES NIRAM, S. A.* y la *COMPAÑIA TRANSMEDITERRANEA*, a quienes se han unido un importante grupo de *EMPRESAS TURISTICAS*, han decidido *OBSEQUIAR A 50 PALENTINOS DE LA CAPITAL Y PROVINCIA, CON UN VIAJE A MALLORCA*, en barco, entre el 15 de octubre y 15 de diciembre, según el siguiente

PROGRAMA

DIA 1: Salida de *PALENCIA* a las 8 horas, con dirección a *MADRID;* almuerzo y continuación hasta *BENIDORM*. Cena y alojamiento.
DIA 2: Desayuno, mañana libre y almuerzo; por la tarde traslado al Puerto de Alicante para embarcar y zarpar rumbo a *MALLORCA*. Noche a bordo.
DIA 3: Llegada sobre las 8 horas, recepción y traslado al hotel reservado; desayuno y visita panorámica a la ciudad. Antes del almuerzo será servido un vino de bienvenida, durante el cual informará nuestro corresponsal sobre cómo pasar mejor el tiempo en la isla.
DIAS 4 y 5: En régimen de pensión completa. Días libres para realizar excursiones facultativas.
DIA 6: Desayuno y almuerzo. Sobre media tarde, traslado en autocar al Puerto, para embarcar y zarpar rumbo a *ALICANTE*. Noche a bordo.
DIA 7: Llegada a las 8 horas al Puerto de Alicante, para continuar viaje de regreso en autocar, con almuerzo en OCAÑA y llegada a primeras horas de la noche a *PALENCIA*.

LOS ORGANIZADORES CONCEDEN GRATIS EL IMPORTE DEL PASAJE DEL BARCO, EN BUTACA CLASE TURISTA "B" Y EL ALOJAMIENTO DURNTE UNA NOCHE EN BENIDORM Y TRES EN MALLORCA (las dos noches restantes se pernocta en el barco).

Los *EXCURSIONISTAS*, únicamente abonarán 4.700 ptas., importe de los servicios siguientes:

* Viaje en autocar *PALENCIA-ALICANTE-PALENCIA*.
* Almuerzos en ruta de ida y vuelta, *PALENCIA-ALICANTE-PALENCIA*.
* Traslado en autocar, del Puerto de Palma al hotel y viceversa.
* Traslado *ALICANTE-BENIDORM-PUERTO DE ALICANTE*.
* Cena, alojamiento, desayuno y almuerzo en *BENIDORM*.
* Pensión completa en *MALLORCA*, desde el desayuno del día de llegada a la isla, hasta el almuerzo del día de salida, en hotel de una estrella.
* Vino de bienvenida en *MALLORCA*, el día de llegada.
* Visita panorámica en autocar, en *PALMA DE MALLORCA*.
* Seguro-viaje durante la excursión.
* Atención por personal de la Organización, desde la salida hasta el regreso.

Rogamos a los interesados que entreguen la solicitud de inscripción en: *VIAJES NIRAM, S. A.* Plaza General Ferrer, 1. *PALENCIA*. Tfno. 722700 — O — *"SOL Y CIELO CLARO"* Apartado 458 *ALICANTE*

SOLICITUD DE INSCRIPCION

NOMBRE ..... DOMICILIO .....
TELEFONO ..... LOCALIDAD ..... PROVINCIA .....
Solicito reserva de ..... plazas para la *EXCURSION A BENIDORM y MALLORCA*.
Salida día ..... (Debe coincidir en viernes).
Firma:

BALONCESTO

El Independiente no pudo con el ritmo del REAL MADRID

El pasado domingo 10, a las doce y media de la mañana, en el Pabellón Municipal de Deportes el público palentino asistente pudo presenciar un excelente encuentro de baloncesto entre el Real Madrid junior y el Independiente, de Palencia. En principio, el partido prometía ser de gran dominio madridista, ya que la media de sus jugadores superaba el 1,90, pero desde el comienzo del partido se mantuvo una gran igualada y tan sólo tres puntos distanciaban a ambos equipos. Los gritos del público de «Inde», «Inde», animaban a los palentinos que mantenían el resultado; tan sólo a tres minutos de finalizar la primera parte se destapó el Real Madrid llegando al resultado de 55-37.

Durante la segunda mitad, el contrataque y los rebotes del Madrid desmoralizaban al Independiente que poco a poco tuvo que ceder puntos y ventaja a los visitantes, culminando el partido con el resultado de 112-61.

Técnicamente, el Real Madrid mostró durante todo el partido una clásica zona, presionando a los bases, y un ataque rápido muy bien llevado por Llorente y apoyándose en las alas por Escoriarza y Nicolás mientras que Romay abría el pasillo para las entradas de sus compañeros y posibilitaba el palmeo y sobre todo los rebotes defensivos.

El Independiente mantuvo también una defensa de zona, ya que los dos equipos comprobaron que el piso resbaladizo no permitía otra defensa; tan sólo dos minutos antes de finalizar el partido se desarrolló un sprint en medio del campo, para frenar el ritmo madridista.

Destacaron, sobre todos, Domingo, por su gran fuerza defensiva, así como Laurentino, por su voluntad y su empuje frente a sus nuevos compañeros, pues éste era el último partido que jugaba con el Independiente, tras su nueva incorporación al equipo juvenil del Real Madrid. También destacó Juan, sobre todo en la primera mitad, aunque cayó en individualismo al final.

Los equipos se alinearon así: Por el Independiente: Laurentino (11), Centeno, Andreu, Heras (4), Zumel (3), Yenes, Juan (26), Domingo (15), Pedro (1), Bujedo (2) y Marín. Dirigidos por Hierro y Sáiz, con 25 personales.

Por el Real Madrid: Vallano, Llorente (25), Díaz (21), González (10), Goenechea (4), Aloncén (8), García (4), Nicolao (12), Romay (10) y Escoriarza (14). Dirigidos por De las Cuevas, con 22 personales.

Dos encestes palentinos. De Juan y de Pedro Miguel.

Arbitraron Ortega e Ibáñez; a pesar de que no detuvieron bien el juego duro en las zonas, mantuvieron bien el partido. En general, bien.

Al finalizar el partido, el presidente del Independiente, Miguel A. Rodríguez, entregó un distintivo a Laurentino Escudero por su traslado al Madrid y el delegado de E. Física y Deportes y el delegado de la Federación Palentina de Baloncesto, donaron ambos trofeos a los participantes de este partido amistoso que mantuvo gran emoción en el Pabellón Municipal y donde se pudo comprobar que el baloncesto palentino está desarrollando una gran afición y entusiasmo por los equipos locales.

ZIAS

NODO de SUCESOS

20 muertos en Valencia en accidentes de tráfico durante el mes de septiembre

Más de 6.000 damnificados en Méjico por las lluvias torrenciales

VEINTE MUERTOS, EN ACCIDENTES DE TRAFICO EN SEPTIEMPRE, EN VALENCIA

Valencia. (Cifra).—Veinte personas resultaron muertas durante el pasado mes de septiembre en Valencia, a consecuencia de accidentes de circulación según datos facilitados por la Jefatura Provincial de Tráfico.

De estas víctimas, 19, perdieron la vida en carretera y una en ciudad .

El número de siniestros registrados en este período fue de 246 (en carretera, 168 y en zonas urbanas, 78), resultando heridas 244 personas (181 en carreteras de la provincia y 63 en el casco de poblaciones.

LLUVIAS TORRENCIALES EN MEJICO

Villahermosa (Tabasco, Méjico), (Efe). — Las inesperadas lluvias torrenciales que se abatieron sobre esta ciudad, del Estado mejicano de Tabasco, desde las primeras horas de la madrugada del sábado último, ha dejado un saldo de por lo menos seis mil damnificados, al anegarse las zonas bajas y populosos barrios de Villahermosa, se informó ayer.

Las autoridades del mencionado Estado del Golfo de Méjico indicaron que durante las últimas 6? horas, el personal del Cuerpo de Bomberos no ha descansado, prestando ayuda a gran cantidad de personas que quedaron atrapadas en sus hogares.

Informes del Servicio Meteorológico de la ciudad de Méjico, indican que estos torrenciales aguaceros son consecuencia de los dos últimos huracanes que han azotado las costas mejicanas del Pacífico.

Tanto "Liza" como "Madeleine", en sólo dos semanas dejaron una estela de muertes y destrucción, siendo el primero el que más destrozos causó, sobre todo en la ciudad de La Paz, Estado de baja California Sur, en donde ocasionó más de mil muertos y por lo menos 10.000 damnificados.

INCENDIO EN UNA FABRICA DE CERILLAS

Roma (Efe). — Un incendio se desarrolló anoche en una fábrica de cerillas italiana en Spolete (en el norte de Roma), a causa del siniestro, se ha escapado a la atmósfera una nube de anhídrido fosfórico con el consiguiente riesgo de polución.

El fuego pudo ser sofocado después de tres horas de esfuerzos, pero las autoridades sanitarias locales temen las consecuencias que pueda acarrear esta nube tóxica.

INUNDACIONES EN ROMA Y NAPOLES

Roma (Efe). — Las insistentes lluvias y las fuertes tormentas fueron la causa de las inundaciones que se produjeron en las calles de Roma y Nápoles ayer. Un tornado interrumpió las comunicaciones de ferrocarril con Francia y asimismo se sintieron nuevos temblores de tierra en la devastada región de Friuli y Sicilia.

Los bomberos romanos tuvieron que atender a más de 300 llamadas por registrarse pequeñas inundaciones en los suburbios romanos. En Nápoles el agua adquirió una altura de 60 centímetros.

En la Riviera italiana, varios árboles fueron arrancados por el tornado interrumpiendo la línea de ferrocarril a la Riviera francesa durante cinco horas. En el movimiento sísmico no se registraron heridos ni daños de consideración.

FUNCIONARIOS PUBLICOS MEJICANOS DETENIDOS

Méjico (Efe). — Cuando menos trece funcionarios públicos de Méjico fueron detenidos por la policía, acusados de falsificar permisos de importación de maquinaria pesada.

Los funcionarios vendían la documentación por la cual grandes industrias evitaban el derecho de los pagos correspondientes a la compra de equipos extranjeros.

Aun cuando las autoridades no han dado a conocer el importe de lo que entró al país, se calcula que las importaciones ilegales alcanzan varios millones de dólares.

Entre los detenidos están desde las secretarias hasta el jefe de la Oficina de Importaciones del Ministerio de Industria y Comercio.

Aparentemente, la policía espera detener a empresarios que compraban los permisos.

INCENDIO EN UNA FABRICA DE PLASTICOS

Valencia (Cifra). — Una fábrica de manipulado de plásticos quedó casi totalmente destruida, esta madrugada, a consecuencia de un aparatoso incendio cuyas causas se desconocen.

El siniestro tuvo lugar en la calle de Francisco Moreno Usedo, número 7, bajos, donde se encuentra la industria de manipulados de plástico de Francisco Gallego; el fuego se inició sobre las diez y media de la noche, siendo sofocado alrededor de la una de la madrugada.

Acudieron, inicialmente, dos tanques de bomberos del Parque Oeste, teniendo que presentarse después otro tanque de refuerzo del Parque Central, debido a que la proximidad de un almacén de droguería hacía temer peores consecuencias.

Tras dos horas y media de trabajo en la extinción, quedó destruida casi totalmente la techumbre y la maquinaria, siendo los daños materiales de consideración, aunque no hubo que registrar desgracias personales.

EL ITALIANO MAS ATRACADO

Nápoles (Efe). — Veintiún atracos en dos años es la triste marca obtenida por un expendedor de gasolina napolitano, Raffael Rusciano, de 47 años que se ha convertido en el principal "saco de golpes" de los malhechores italianos.

Esta madrugada el Sr. Rusciano sufrió el atraco número 21. Tres jóvenes llegaron en un automóvil y bajo la amenaza de las armas el expendedor se vio obligado a entregarles 500.000 liras (40.000 pesetas).

A la vez fue agredido por los atracadores, que le produjeron contusiones de carácter leve. También resultaron con lesiones dos amigos de Raffael Rusciano que se encontraban en la gasolinera en el momento del atraco, pero que nada pudieron hacer por impedirlo.

MATRIMONIO MUERTO, AL CAER SU AUTOMOVIL A UN BARRANCO

Villamarchante (Valencia), (Cifra). — Un matrimonio resultó muerto, anoche, al salirse de la calzada el turismo en que viajaban y caer a un barranco, en el kilómetro 17,200 de la carretera local de Cuart de Poblet a Domeño, a su paso por este término municipal.

El coche siniestrado era el "Dyane-6" matrícula "V-9579-G" que conducía Manuel López López, de 57 años, vecino de Valencia, el cual resultó muerto, así como su esposa y acompañante, Encarnación Martínez Adrián, de 56 años.

TURRONES

LA CASA, S.A.

Especialista en Pralinés

18 SABORES distintos:

PRALINE CHOCOLATE. (Almendra entera).
» CREMA FINO.
» CREMA GRANULADO (de Almendra).
» NATA - FRESA. (Granulado de Almendra)
» NATA - CHOCOLATE. (Granulado de Almendra).
» CURACAO.
» PIÑON.
» AVELLANA. (Avellana entera).
» AVELLANA FINO.
» NARANJA.
» COCO.
» PIÑA.
» CAFE.
» NATA - CAFE.
YEMA TOSTADA.
NATA NUECES.
CREMA JIJONA.
ALICANTE EXTRA.

Representante en PALENCIA:

DON FRANCISCO TORRIJOS CONDE

Cardenal Cisneros, 11 - Teléfono 72-31-86

Siguen las "purgas" en CHINA

(*Viene de primera página*)

ocupado posiciones en el centro de la capital.

Los funcionarios chinos han declinado hacer comentario sobre las detenciones, entre las que se halla el ministro de Cultura, Yu Hiu Yung, y otras treinta personas, según informaciones no confirmadas.

En fuentes occidentaleis de Pekín, citadas en las informaciones de Londres, se asegura que la noticia de la detención de la viuda de Mao Tse Tung, Chiang Ching, ha llegado al hombre de la calle chino.

SIGUEN LAS PURGAS

Hong Kong, 13. (Efe). — Por lo menos treinta personas han sido colocadas bajo arresto domiciliario en China por tratar de que Chiang Ching, viuda de Mao Tse Tung, fuese nombrada presidenta del "Buo político del partido comunista chino, según informaciones no confirmadas recibidas aquí.

Aparte de Chiang y tres altos dirigentes del partido que formaban parte del denominado "Grupo de Shangai", radical-extremista, que rumores llegados a Hong Kong dijeron habían sido detenidos poco después del 30 de septiembre último por "intento de golpe de Estado", entre los que han sido colocados bajo arresto domiciliario figuran Mao Yuan-Hsin, sobrino del fallecido presidente y Yu Hui-Yung, hasta ahora ministro de Cultura.

Por otra parte, tropas del ejército chino rodearon hoy —también según inforraciones recibidas aquí— las Universidades de Pekín, feudo de los radicales-izquierdistas del partido comunista chino y están procediendo a numerosas detenciones.

La prensa de Hong Kong, al comentar hoy los últimos acontecimientos en China, asegura que el ejército se ha unido en torno a Hu Kuo-Feng, nuevo presidente del partido y convencido seguidor de la línea pragmática moderada del fallecido primer ministro Chu En-Lai que gracias a este apoyo está consiguiendo imponer su postura y eliminar a los radicales en el seno del partido comunista.

EL MINISTRO CHINO DE ASUNTOS EXTERIORES, EN PARIS

París, 13. (Efe). — El ministro chino de Asuntos Exteriores, Chiao Kuan Hua, se trasladó ayer a París para celebrar conversaciones con los dirigentes franceses despues de asistir a una reunión de la ONU en Nueva York.

Funcionarios franceses afirman que se presume que en las conversaciones surgirá el tema del actual levantamiento chino tras la muerte de Mao Tse Tung.

Chiao almorzará hoy con el presidente Valery Giscard d'Estaing y asistirá a una cena como invitado de honor ofrecida por su colega francés, Guiringaud. Ambos ministros de Asuntos Exteriores conferenciarán hoy antes de que Chiao regrese a Pekín.

POTENCIAL BELICO DE CHINA

Wáshington, 13. (Por H. L. Stevenson, de "Efe-Upi").

China está lanzada nuevamente a la fabricación de armamento —después de la pausa comprendida entre 1972-1974—, aun cuando su potencial bélico diste mucho del de Estados Unidos y la Unión Soviética.

"Existen pocas posibilidades de que en un futuro previsible China llegue a convertirse en una superpotencia de la clase de la Unión Soviética o de los Estados Unidos", según afirma el teniente general Samuel V. Wilson, director de la "Agencia de Inteligencia de Defensa".

"China no se convertirá en potencia naval capaz de inquietar a Norteamérica o a Rusia hasta la próxima década", añadió Wilson.

Ests afirmaciones de Wilson, referentes a la capacidad militar de China, fueron hechas en el mes de mayo en una sesión privada del Comité Económico conjunto del Congreso.

Las aseveraciones de Wilson las corroboró no hace mucho el director de la Agencia Central de Inteligencia (CIA), George Bush, y las ha venido a confirmar el ex-secretario de Defensa, James R. Schlesinger, al concluir una visita de 23 días a Pekín y otras ciudades chinas. Según Schlesinger China está e ninferioridad militar con respecto a Rusia.

Regional Preferente

El Venta de Baños ganó en Salamanca

Derrotas del Guardo y Dueñas

Resultados:

Burgos Prom.-Cacabelense	1-0
La Bañeza-Peñaranda	1-0
Ciudad Rodrigo-Salmantino	1-1
Arandina-Béjar	2-1
Astorga-Bembibre	3-3
Cuéllar-GUARDO	2-0
Benavente-C. D. Militar	1-1
G. Medinense-Toresana	1-1
Valladolid Prom.-DUEÑAS	5-0
Monterrey-VENTA DE BAÑOS	0-2

CLASIFICACION

	J.	G.	E.	P.	F.	C.	Ptos.
1.—G. Medinense	6	4	2	0	10	1	10+ 4
2.—Arandina	6	4	1	1	18	7	9+ 3
3.—GUARDO	6	4	0	2	10	6	8+ 2
4.—C. D. Militar	6	2	4	0	11	8	8+ 2
5.—Benavente	6	2	3	1	8	4	7+ 1
6.—Valladolid Prom.	6	3	1	2	9	5	7+ 1
7.—Béjar	6	3	1	2	7	4	7+ 1
8.—Cuéllar	6	3	1	2	7	5	7+ 1
9.—VENTA DE BAÑOS	6	3	1	2	7	6	7+ 1
10.—Bembibre	6	3	1	2	13	12	7+ 1
11.—Burgos Prom.	6	3	1	2	3	3	7+ 1
12.—Salmantino	6	2	2	2	11	6	6
13.—Toresana	6	2	2	2	9	12	6
14.—Cacabelense	6	1	3	2	5	6	5— 1
15.—Ciudad Rodrigo	6	1	3	2	9	12	5— 1
16.—Astorga	6	2	1	3	8	11	5— 1
17.—La Bañeza	6	2	1	3	5	5	3— 1
18.—Peñaranda	6	0	2	4	3	15	2— 4
19.—DUEÑAS	6	0	1	5	3	17	1— 5
20.—Monterrey	6	0	1	5	1	11	1— 5

NOTA.—La Bañeza figura con dos puntos menos por sanción federativa.

PARTIDOS PARA EL PROXIMO DOMINGO

Burgos Promesas-La Bañeza
Peñaranda-Ciudad Rodrigo
Salmantino-Arandina
Béjar-Astorga
Bembibre-Cuéllar
GUARDO-Benavente
C. D. Militar-Medinense
Toresana-Valladolid Promesas
DUEÑAS-Monterrey
Cacabelense-VENTA DE BAÑOS

†

QUINTO ANIVERSARIO DEL SEÑOR

Don Fernando de la Corte Pardo

(Empleado del Banco Español de Crédito)

QUE FALLECIO EN PALENCIA (VICTIMA DE ACCIDENTE), EL DIA 14 DE OCTUBRE DE 1971

A los 42 años de edad

D. E. P.

Su desconsolada esposa María López López; hijos Fernando y Celestino de la Corte López; madre; padres políticos; hermanos; hermanos políticos, tíos, primos, sobrinos y demás familia,

Al recordar a sus amistades tan triste fecha, ruegan una oración por su alma.

La misa que se celebre hoy día 14, en la parroquia de San José, a las ocho de la noche, será aplicada por el eterno descanso de su alma.

M.C.D.2022

Apertura de curso en el Instituto Politécnico Nacional

Misa en San José y acto académico inaugural en el centro

En el Instituto Politécnico Nacional, tuvo lugar esta mañana la inauguración del curso académico 1976-'77.

Se inició el acto con una Misa del Espíritu Santo, en la Iglesia Parroquial de San José, a cuya parroquia pertenece dicho establecimiento docente.

Ofició la misa don Jesús Cuadrado Campo, profesor de religión del centro; dirigiendo las moniciones de la Liturgia don Florentino Retortillo, profesor de Religión del centro.

Dirección y claustro de profesores y maestros de taller del Instituto, asistieron a la ceremonia religiosa, así como el numeroso alumnado del centro, que llenaban el templo.

Finalizada la misa, se verificó en el salón de actos del centro, el acto académico de apertura.

Fue presidido por el director del Instituto Politécnico Nacional, don Domingo Salvador García; subdirector de estudios, don Nestor Núñez; jefa tora, doña Guadalupe Calleja; jefe de talleres don Javier Martín; y otros profesores. En lugares preferen se encontraba el claustro de profesores y maestros de taller del centro, encontrándose, asimismo, en el salón numerosos padres de alumnos. Estos abarrotaban el local, que resultó insuficiente para contener el elevado número de ellos, pues la matrícula del presente curso es de 930 alumnos.

Tras abierto el acto por el director, el secretario del Instituto, don Jesús Herrero, procedió a dar lectura de la Memoria del curso 1975-76, relacionando, al final de la misma, el número de alumnos que finalizaron sus estudios en el Instituto el pasado curso, que fueron 64 maestros industriales, 75 oficiales industriales y 144 técnicos auxiliares.

A continuación, el director del centro, señor Salvador, dirigió unas cordiales palabras de saludo y bienvenida a los alumnos. Pasó a informar a los mismos, especialmente a los recién ingresados, de las normas docentes y del reglamento que rigen los estudios del centro, así como las especialidades teórico-prácticas a impartirse y otros particulares de desarrollo y régimen de estudios y comportamiento.

Terminó sus palabras haciendo los mejores votos porque el curso que se abría resultase fructuoso para todos, mostrando el interés que el claustro de profesores y maestros de taller tomaban un año más, por esta tarea docente, con la mayor esperanza de que los alumnos y alumnas aprovechasen adecuadamente las enseñanzas, para que el curso tuviera, a su final, la grata culminación de unos objetivos satisfactoriamente cumplidos, para beneficio de los alumnos y de la sociedad en que aquéllos (los que terminaban sus estudios) a la que dedicasen los conocimientos culturales y técnicos recibidos. (Fue muy aplaudido).

A continuación, se procedió a la entrega de diplomas a los alumnos a quienes se ha concedido Matrícula de Honor en algunas asignaturas, durante el pasado curso.

Pasaron los mismos a recibir de la presidencia dichos diplomas, entre los fuertes aplausos de los asistentes.

Por último, se procedió a la entrega de los premios de la Diputación Provincial, a los alumnos de Formación Profesional, con más brillante nota final en el pasado curso, que fueron:

Reválida de Maestría, un premio de 1.000 pesetas, al alumno Mario Barón Hoyos, del Instituto Politécnico Nacional.

Evaluación de Oficialía, un premio de 1.500 pesetas, a Francisco-Javier Revilla Gutiérrez, del Instituto Politécnico Nacional.

Realizada esta entrega, se anunció la apertura de clases, finalizando el acto.

REGISTRO CIVIL

NACIMIENTOS. — Mónica de la Serna González, hija de Julio y de Angela; María Isabel Morante Martín, de Luciano y Emilia; María Sandra Fernández Frechilla, de José Manual y Pilar; David López Pérez, de Isidoro y Milagros; María Isabel Hard Gutiérrez, de Emiliano y de Isabel; José Cuesta Alvarez, de Agustín y Gumersinda; Rebeca Villa Posadas, de José Manuel y Aurea.

MATRIMONIOS. — Gonzalo Minge Canal, con Covadonga Espeso Martínez; Victorino García de la Torre, con María Angeles de Luis López; Alberto Pérez Gutiez, con María Purificación Armillas Martínez; Evelio Colmenares Mediavilla, con Clara Balbás Caballero; Jesús Espina Nieto, con María Pilar Conejo García; Carlos Maté de Cea, con Regina Collantes Cendra; Jesús Ribas Puig, con María Isabel Villamañán Torres; Antonio Ribas Pulgar, con Mercedes Rodríguez Iglesias; Jesús Pérez Caballo, con María Pilar Velasco San Martín; Miguel Angel Hijarrubia Pérez, con Julia Lamoca Pérez.

DEFUNCIONES. — Salvador Aróstegui de Aza, de 80 años de edad; Gregorio Martín Mazuelas, de 63 años.

La Prensa opina

Ganan los extremos

De un editorial de "Cambio 16":

"En este insostenible y lentísimo proceso de desmantelar la dictadura, se diría que los extremos están ganando cada vez más la iniciativa, y ante la mirada atónita de un país que quiere la paz y está seguro de poder ser libre, los extremismos de un lado y los extremismos de otro tiran de la cuerda, cada uno por su lado, hasta romperla. Y en medio, un Gobierno no democrático, pero bien intencionado, y en el medio una oposición madura, y en medio la inmensa mayoría de una población serena y capaz, ven cómo nos están robando la alfombra de debajo de los pies y un par de minorías irreconciliables que prefieren cualquier cosa antes que la paz.

Ha llegado la hora de dar un puñetazo encima de la mesa, y de que el Gobierno, oposición y opinión pública declaren a voz en grito que la guerra ha terminado y que no están dispuestos a tolerarla más. Esa violencia de ultraderecha que pone bombas cuando quiere, que mata en las calles de Madrid, que dispara y amedrenta y tortura y quema, que ametralla en Montejurra e incinera libros cuando quiere, tiene que terminar y es obligación del Gobierno que termine. Pero también la oposición va a tener que echarle coraje al asunto, aceptar que la guerra terminó y condenar a rajatabla, sin excusas, la violencia de ultraizquierda que también siembra de muertos el país. Mientras los dos extremos sigan contando con la complicidad pasiva de ese enorme centro que constituye el país, la rueda del tormento seguirá rodando y esa gran ilusión de un fin de siglo feliz puede saltar en añicos otra vez.

La opinión nacional tiene derecho a exigir que un Gobierno neutral y decidido convoque elecciones perfectamente limpias, y cuanto antes mejor; pero la opinión tiene también derecho a exigirle a la oposición que se baje del caballo de la guerra, del revanchismo o de la falta de coraje, y tome también entre sus manos la histórica tarea de imponer aquí como sea la libertad y la paz".

Esto cambió

Fernando Onega, en "Arriba":

«Así pasa —lo decíamos hace un mes— la gloria del mundo. No sé si será casualidad o ironía de la historia que, con muy pocas horas de diferencia, comenzase en Madrid el Congreso de un sector del Partido Socialista Obrero Español. Se reúnen por primera vez aquí desde 1932. Son los que se marcharon hace cuarenta años, y ahora regresan al aroma de la nueva libertad. Hablan con permiso de la autoridad y con todos los beneplácitos oficiales. Aspiran a militar en la zona moderada de la oposición. Traen un programa socialista sin más diferencias con el sector moderno que la línea divisoria que marca el respeto a los comunistas, y están aquí. Con Rodolfo Llopis y Concha Prieto. Justo al día siguiente de que el Consejo de Ministros remitiera a las Cortes un proyecto de ley sobre asociación sindical y el Consejo Nacional celebrara, quizá, su última sesión. Ha tenido que cambiar muchísimo el país para que todo el resto se produzca casi sin ser noticia de primera página».

La derecha, sin líderes

Dice "El País" en un editorial:

«Seis ex-ministros de Franco, de los que sólo Manuel Fraga puede decir sin rubor que ha llevado a cabo actos mínimamente liberales o liberalizadores de Gobierno, han suscrito un manifiesto en nombre de una denominada Alianza Popular. En este mismo número publicamos íntegra la declaración. No se la pierdan; no se puede decir menos en más espacio. Ignoramos qué popularidad real pueden reunir hoy estos ex-gobernantes. Con la excepción hecha, el resto de los aliados es la flor y nata del integrismo-intelectual, cultural, religioso, político y económico. Líderes que nada tendrían que envidiar a la derecha extrema de los partidos neofascistas de Europa.

Los firmantes del manifiesto son los representantes verídicos del franquismo. Lo demás —Girón, Blas Piñar, Iniesta— es folklore. Aquí está en cambio, representado lo mejor del ideal totalitario de la religión y la política. Y aspiran a rentabilizar electoralmente lo que ellos piensan es su gran capital: el miedo de las clases medias y pequeños burgueses a las consecuencias del cambio político.

El manifiesto que han hecho público es —decíamos— toda una delicia. Ahora resulta que aquí se hunde todo o casi todo. Falta decir quién tiene la culpa de que se hunda. La crisis económica y política se unen, no avisan quienes han dirigido prácticamente la economía y la política de este país durante los últimos quince años. ¿Es una ingenuidad? ¿Es una torpeza? Los males económicos que padece el país no se han originado este mes, ni este año sino años atrás. Para qué hablar de los políticos. Es los señores que han prohibido, perseguido y vapuleado a los partidos, hoy forman uno; y éstos que han denunciado, encarcelado y vejado a los ciudadanos que firmaban manifiestos, hoy redactan el suyo. Ministros que se sentaban en el Gobierno que concedió los créditos a Matesa claman hoy contra la corrupción y la evasión de capitales. Los que lo hacían cuando asesinaron a Carrero cuando las explosiones de la calle del Correo o del Capitán Arenas, hablan de un ambiente de inseguridad y de deterioro del orden público. Y quienes firmaron, solidariamente, ejecuciones que desataron la ira de los partidos conservadores europeos, aspiran ahora a homologarse con ellos. No nos parece mal, pero nos parece tonto.

No alcanzamos a comprender qué pinta en toda esta historia la figura de Manuel Fraga, aliado a tres de sus peores enemigos históricos y políticos: Federico Silva, Laureano López Rodó y Gonzalo Fernández de la Mora. Contra quienes piensan que ha encontrado su sitio natural, el que la historia y la naturaleza le destinaban, hay que decir que más bien parece haber sido víctima una vez más de una gran trampa. Fraga tiene, desde luego, derecho a equivocarse de nuevo, pero quienes no deben hacerlo una vez más son los españoles.

Esta Alianza Popular va a presentarse a un proceso electoral —quizás— o va antes a intentar derribar el Gobierno para sentarse sus miembros otra vez en las poltronas del poder. Y se despachan con una oración «democrática y reformista». Seguramente la que ofreció el viernes pasado el señor Fernández de la Mora en el Consejo nacional del Movimiento: la democracia orgánica, o sea, la que hemos tenido durante cuarenta años».

Libertad y ejército

José Ramón Alonso escribe en "Sábado Gráfico:

"Aquí se simplifica sobre las cuestiones militares con una frivolidad estremecedora, y se escribe a veces sobre nuestro Ejército como si estuviésemos en el siglo XIX y no tuviéramos enormes pruebas de la influencia durable del mundo castrense en la política nacional antes y después de 1936. Que a todos guste será otro tema, pero la profunda realidad es ésta. Acaso por todo ello, en torno a la salida de la vicepresidencia del Gobierno del general don Fernando de Santiago y el nombramiento del también general Gutiérrez Mellado, la manía simplificadora ha alcanzado delirios propios del periodismo de 1868, olvidando que, pese a posibles apariencias, estamos en un momento de gran madurez de la política nacional, y por lo tanto del mundo militar. Siendo ciudadanos españoles los generales, lógico y legítimo es que, como tales ciudadanos, tengan sus convicciones políticas, pero otra cosa es que se les considere ya como políticos influyendo en la vida nacional. Lo que nuestro Ejército defiende por encima de todo es la legalidad, pero nadie podría afirmar que el mundo castrense, como tal, se oponga a ninguna evolución que se haga desde esa misma legalidad. No estamos ante un problema de cantidad de evolución, sino de ritmo. Por encima de todo esto, en el estamento militar parece indudable la convicción de que la última palabra la tiene el pueblo español, y que el Ejército será el supremo garante de esa futura, y hoy en curso, decisión popular.

Que sobre todo pueden existir problemas de organización, que vienen arrastrándose por lo menos a través de la última década, es evidente. Surgido desde la victoria, pero también desde una extremada pobreza, nuestras Fuerzas Armadas pueden adolecer de la carencia de un Ministerio de Defensa Nacional, lo cual hace difícil la coordinación entre las Armas no sólo con perjuicio para los Ejércitos, sino también con daño para la nación. En la ya aceleradísima transferencia de lealtades desde Franco al Rey, algunos cambios no serían otra cosa que un ferviente deseo de clarificación. En una sociedad en crisis, toda crisis del Ejército no conduciría a la democracia, sino a la "argentinización". Dicho en claro para las izquierdas: hurgar en la conciencia militar podría conducir a la eclosión de un Pinochet.

Como esto no es deseo de nadie, trátese el tema militar con la prudencia y respeto que requiere una clave constante de la vida nacional. "No hay España sin libertad y no hay libertad sin Ejército". Lo escribió Galdós y nadie debe olvidar esta frase de un liberal excelso".

DIARIO DE AVISOS

FARMACIAS DE GUARDIA

Jueves, 14: Don Agricio Herrero (Mayor, 30) y doña Pilar Rubio (Avenida Manuel Rivera, 23).

Viernes, 15: Don Alberto Torres (Avenida Calvo Sotelo, 1) y don Enrique Junco (Avda. Valladolid, 4).

CUPON PRO CIEGOS

En el sorteo celebrado el día 13 de octubre, ha resultado premiado con 2.500 pesetas el número 650 y con 250, todos los números terminados en 50.

Agrupación Provincial de Panadería

PALENCIA

En cumplimiento de lo establecido en la Orden del Ministerio de Comercio de 26 de junio de 1976 y normas complementarias de la Dirección General de Consumidores, se pone en conocimiento de todos los industriales panaderos y establecimientos que intervengan en la comercialización del pan, que el Libro de Reclamaciones previsto en el apartado b) y los impresos tipificados, que previene el apartado c) del artículo primero de dicha Orden, pueden retirarles de la Agrupación Provincial Sindical de Panadería, Plaza de Abilio Calderón, número 4 (Delegación Sindical Provincial), a partir de esta fecha.

Se advierte a todos los comerciantes, que la prórroga concedida por la Dirección General de Consumidores para proveerse de este Libro de Reclamaciones, termina el día 15 del presente mes.

Palencia, 13 de octubre de 1976.—El Presidente de la Agrupación, Esteban Gutiérrez Rodríguez.

BOLSA Y FINANZAS

facilitados por el BANCO DE BILBAO y la AGENCIA CIFRA

Correspondiente al día 13 de octubre de 1976

BOLSA DE MADRID

Madrid, 13 (Cifra). — No han tenido influencias positivas las medidas económicas en la contratación. Al revés: el papel ha presionado quizá más que en anteriores sesiones, especialmente sobre las acciones bancarias. En conjunto, la Bolsa sigue mostrándose depresiva y con falta de inversión privada; la salva de una baja mayor el apoyo institucional, actualmente más dinámico. Por ello, el índice general ponderado sólo pierde un 0'50 por 100, aunque la puntuación, cotizadora de 77'58 es nuevamente la mínima cota del año.

Con los valores bancarios se vienen dando operaciones límites del cinco por ciento en la absorción de oferta, principalmente en las entidades de primera fila, ante la acumulación del papel en las respectivas cajas. Los valores eléctricos siguen beneficiados por la ayuda oficial; los químicos y siderúrgicos operan muy sostenidos en sus precedentes, al procurarse que las diferencias de cambio puedan ser lo más cortas posibles; mal las constructoras e inmobiliarias, y mal el resto del mercado, sin paliativos.

Al cierre, la oferta seguía siendo general y las posiciones de papel bancario predominaba sobre el resto frente a una demanda en ausencia total. Los valores contratados en renta variable han sido 137, de los que 22 suben, 53 bajan y 62 repiten en sus precedentes.

BANCOS Y SEGUROS: Bilbao, 556—6 Central, 642—6. E. de Crédito, 419—2. Exterior de España, 512=. Fomento, 450—4. H. Americano, 860—2. Ibérico, 413—5. Popular Español, sin derecho, 328—72. Santander, P-513—10. Urquijo, P-423—3. Vizcaya, P-438—8.

INVERSION MOBILIARIA: Cartinbao, 112=.

ELECTRICAS, GAS Y AGUA: E. de Viesgo, 108=. Eléctricas Reunidas Zaragoza, 105=. Fecsa, grandes, 105,75+0,25. Idem, pequeñas, 112,5=. Fenosa, 105,5=. H. Cantábrico, 115=. Hidro Cataluña, 100+0,5. Hidro Española, 136,25—0,25. Iberduero, ordinarias, 136=. Sevillana Electricidad, 125=. U. Eléctrica, 111=.

SIDEROMETALURGICAS Y MINERAS: Altos Hornos de Vizcaya, 122=. C. Hispania, 97=. Duro Felguera, 91—1. Fasa Renault, 81=. M. Santa Ana, 78—1.

TRANSPORTES: M. de Madrid, 82,25—2,75. Transmediterránea, 105—5.

QUIMICAS Y TEXTILES: Cros, 150,5=. E. e I. Aragonesas, 113—1. E Petróleos, 436,5—0,25. Hidro Nitro Española, 185=. P. Reunidas, 152+7. Sniace, 73—1. U. Explosivos Río Tinto, 250=.

INMOBILIARIAS Y AUXILIARES CONSTRUCCION: D. y Construcciones, 605—5. Inmobiliaria Metropolitana, 165—3. I. Urbis, 189+2. P. Valderrivas, 232=. U. Metropolitana, 400=. Valenciana de Cementos Portland, 250+2.2 Vallehermoso, 185+1.

MONOPOLIOS: Campsa, 367=. Tabacalera, 228=. Telefónica Nacional de España, 152=.

ALIMENTACION Y VARIAS: C. "El Aguila", 156=. G. Preciados, 300—1. G. Azucarera de España, 144=.

FONDOS DE INVERSION: Planinver, uno, 89,25. Planinver, dos, 80,87.

DERECHOS SUSCRIPCION: Fenosa, 20. Banco Zaragozano, 245. Viñedos Españoles, 45. Banco Popular Español, 288.

BOLSA DE BILBAO

Bilbao, 13 (Cifra). — Ha proseguido la evolución negativa del mercado, ofreciendo esta jornada de apertura parecida disposición vendedora, que ha prevalecido a lo largo de la sesión, sin que la nueva caída de las cotizaciones haya servido para despertar al dinero de su indiferencia.

Concurría la novedad del comienzo del desdoble del Banco Popular, con un teórico del derecho de 333 pesetas, negociándose los mismos a 288, lo que permite suscribir nuevas acciones a 288 enteros.

La baja respecto a la cotización anterior supone quince duros, siendo esta la tónica que domina en el sector de bancos, y que igualmente señala tanto los siderúrgicos como los industriales, pues las acciones eléctricas se limitan a cotizar alrededor de los últimos cambios, y tampoco experimentan grandes variaciones los valores de monopolio, en una sesión de reducido negocio.

La baja actividad desarrollada constituye un obstáculo para la absorción del papel, por lo que el cierre vuelve a dejar la Bolsa en la misma situación de oferta, que se exterioriza para todos los corros.

Indice general: 75'76—0'32. Suben 3, bajan 35 y repiten 19.

BANCOS Y SEGUROS: Bilbao, 556—4. Atlántico, 410—15. Central, 638—7. E. de Crédito, 392—3. Guipuzcoano, D-525—10. H. Americano, 360=. Ibérico, 410—16. I. Cataluña, 328—7. L. Quesada, 448—20. P. Español, sin derecho, 328—72. Santander, P-531—11. Vizcaya, P-451—11. Bankunión, 309=. Induban, 410=. S. Aurora, 1.995—5. S. Bilbao, 595—5.

INVERSION MOBILIARIA: Cartinbao, 113=. Finsa, 124—0,5.

ELECTRICAS, GAS Y AGUA: E. de Viesgo, 106—1. Fenosa, 110—1. Hidroeléctrica Española, 135—0,5. Iberduero, ordinarias, 135=. Sevillana Electricidad, 125=. U. Eléctrica, 110—1.

SIDEROMETALURGICAS Y MINERAS: A. de Llodio, 174—1. Altos Hornos de Vizcaya, 121=. B. Willcox, 95—1. C. y A. de FF. CC., 96,5 na Santa Bárbara, 100,5=. O'arra, =. F. Alavesas, 350—10. I. Asturia-290—10. Tubacex, 310—5. S. Minera, 570—3. U. Cerrajera Mondragón, 165=.

TRANSPORTES: Naviera Aznar, 80=.

QUIMICAS Y TEXTILES: E. de Petróleos, 433—1. Faes, 290=. Nitratos Castilla, 85—1. P. Española, 120—1. P. de Leiza-Sarriá, 185—3. P. Reunidas, 151+1,5. Sniace, 72—3. U. Explosivos Río Tinto, 250—3.

INMOBILIARIAS Y AUXILIARES CONSTRUCCION: D. y Construcciones, 605=.

MONOPOLIOS: Campsa, 364=. Telefónica Nacional de España, 151+0,5.

ALIMENTACION Y VARIAS: C. I. Bancobao, 102—3. Finanzauto, 268—1. Koipe, 229—1.

FONDOS DE INVERSION: Planinver, uno, 89,25. Planinver, dos, 80,87.

DERECHOS SUSCRIPCION: Fenosa, 19. Banco Popular, 288. Viñedos Españoles, 45.

BOLSA DE BARCELONA

Barcelona 13 (Cifra). — Se puede decir que las medidas económicas adoptadas en el Consejo de Ministros del viernes no han afectado sensiblemente el comportamiento del mercado bursátil.

En total se han contratado 114 clases de acciones, de las que 23 suben, 40 bajan y 51 repiten cambio. El índice general ponderado cede 47 centésimas y cierra a 78'66.

BB BANCO DE BILBAO

Operación de control y vigilancia en el País Vasco francés

(Viene de primera página)

Ambulatorio de la Seguridad Social y otros en casas particulares.

Hoy se volverá a reunir la comisión de fiestas de Durango, para tratar el tema de esta nueva agresión. El pasado domingo se registró otro incidente similar en esta localidad que actualmente celebra sus fiestas patronales.

AGREDIDA POR TRES DESCONOCIDOS

Vitoria, 12 (Cifra). — La secretaría del Colegio de Abogados de Alava, Amparo de las Heras Gainzarain, fue agredida por tres individuos no identificados, en el ascensor de su domicilio. Los tres desconocidos, tras sujetar a Amparo de las Heras, la produjeron diversos cortes en la cara con un objeto punzante; arrancaron los botones de su blusa y también la hicieron algunos cortes en el pecho.

Después de insultarla repetidamente y decir que «el terrorismo se paga con el terrorismo», los tres individuos se dieron a la fuga.

Amparo de las Heras, casada, presentó la correspondiente denuncia por agresión.

La viuda, hijos y demás familiares de

Don Dionisio Cea Herrero

(q. e. p. d.), industrial de Osorno, recientemente fallecido, agradecen por este conducto, en la imposibilidad de hacerlo personalmente, las muestras de aprecio y condolencia recibidas de sus amistades, con motivo de la triste desgracia que les aflige.

Dios se lo pague.

ANUNCIOS POR PALABRAS

Alquileres

ALQUILO local 100 m2. General Goded, núm. 3. Tfno. 711623.
SE ALQUILA nave industrial de 385 metros cuadrados, en carretera Villalobón, km. 2, fachada carretera, buen aparcamiento. Informes, en «Ferrobra» (Taller de Ferralla). Teléfono 712667. Mañanas.
SE ALQUILA piso adaptado para oficinas. Tfnos. 721619 y 725579.
ARRIENDO huerta. Victoriano Aguado. Carretera La Treinta.

Automóviles

DISTRIBUIDOR Pirelli. Angel Fuentes Guerra, S. A. Palencia.
PIRELLI. Correas ventilador. Angel Fuentes Guerra, S. A.
PIRELLI. Correa industrial. Angel Fuentes Guerra, S. A
PIRELLI. Correa cosechadoras. Angel Fuentes Guerra, S. A.
PIRELLI. Neumáticos agrícolas. Angel Fuentes Guerra, S. A.
PIRELLI. Neumáticos camión. Angel Fuentes Guerra, S. A
PIRELLI. Neumáticos turismos. Angel Fuentes Guerra, S. A.
AUTO-Escuela «Piloto». Preparación rápida y eficaz. San Juan de Dios, 2. Palencia.
AUTOMOVILES Iglesias dispone toda clase automóviles, seminuevos. Facilidades. Palencia, 721078. León, José Aguado, 223027.
AUTOMOVILES Andérez, tiene el coche usado que usted necesita, totalmente revisados y no olvide que aceptamos su coche a cambio. Queipo de Llano, 3. (Detrás de Simago). Teléfono. 726032. Palencia.
OPORTUNIDAD: Vendemos directamente dos coches en perfecto estado, Seat 1.500 y Dodge. Teléfono 722792. Palencia.
VENDO Simca 1.000 en buen estado. Tfno. 726257.
VENDO Seat 1.500. César Benito. Monzón de Campos.
SANSE: Automóviles seminuevos. Todas las marcas. Amplias facilidades. Tomamos su coche a cambio. Consúltenos. Somos profesionales. María Molina, 2. Tfnos. 720189 y 722554.
COCHE Seat 1.430, vendo. Nazario Aguado. Estrada, 13.

Enseñanzas

SE DAN clases de francés, preferible niños. Tfno. 722733.

Fincas

SE VENDE edificio de dos plantas con cochera. Dedicado a bar y camas. Carretera Madrid-Coruña. Teléfono 542. Tordesillas (Valladolid).
SE VENDE o se cambia finca de regadío, 20 Has., por piso, nave o local de 300 metros en adelante. Razón, Bar Country.
VENDO piso en María Molina, número 6, quinto, D.
VENDO 2 locales comerciales de 55 metros cuadrados cada uno. Zona calle Balmes. Razón, Tfno. 720749.
VENDO piso a estrenar, 90 m2 útiles. Tfno. 720815.
VENDO piso 65 m2, en Teniente Velasco. Informes, Paseo los Frailes, 1 quinto, D.
PISOS llave en mano, varios sitios. Fincas, solares, traspasos. Inmobiliaria Díaz. Plaza España.
VENDEMOS pisos, próxima terminación, muy cerca de Fasa. Exentos. Información. Tfnos. 227960-227395. Valladolid.

Ganados y aves

VENDO 12 ovejas con lechazos, 40 corderas. Añoza. Salvador.
SE VENDE un buche de 6 meses. Leonardo Seco. Fuentes de Nava.
VENDO 20 cerdos destete. Aristín. Pedraza.
VENDO vaca mixta abocada a parir. Elías, Boadilla del Camino.
VENDO 200 ovejas, 40 con lechazos, resto abocadas, juntas o en lotes. Nicolás. Villamuera.
SE VENDEN dos novillos. Luis. Villasabariego de Ucieza.
SE VENDEN 40 ovejas. En Valdespina, Alejandro Melendro.
VENDO 12 cerdos al destete. Félix Cuadrado. Manquillos.
VENDO 20 ovejas vida. Afrodisio. Villoria del Páramo.
VENDO rebaño de ovejas pariendo, juntas o en lotes. Villanueva del Río. Castrillo.
SE VENDEN 150 ovejas. A tratar con Javier Rubio. Castrillo D. Juan.
VENDO vaca tercer parto, abocada. Artemio Cabeza. Monzón de Campos.
VENDO cerdos destete. Víctor Cano. Frechilla.
VENDO dos vacas de leche, abocada y recién cubierta. Amayuelas de Abajo. Doroteo García. Ver, fuera horas de trabajo.
SE VENDEN 3 jatos en Villaumbrales. Demetrio Gatón. Guarda jurado.
VENDO cerdos destete y varios tamaños. Monzón de Campos. Tomás.
VENDO 200 corderas. San Martín del Valle. Caminero.
VENDO 130 Corderas y 70 corderos. Prudencio. Villarrabé.
SE VENDE un jato de 400 kilos. Gerardo Garrachón. Revenga de Campos.
VENDO 160 ovejas. Jovino del Olmo. Villaconancio.
VENDO cerdos destete. Ruiz Ortega. Mazariegos.
VENDO yegua y mula grandes, 8 años, toda prueba. Finca Rayaces. Ampudia.
SE VENDEN 10 cerdos al destete. Alfonso Pérez. Villaprovedo.
VENDO novillas primer y segundo parto, paridas, abocadas parir; ternera de leche; cambio ganado carne. Razón, Carnicería Bautista. Plaza de Abastos.

Hospedajes

SE ADMITEN señoritas, habitaciones con derecho a cocina, se informará en Avda. Casado Alisal núm. 20, primero izquierda. Tfno. 711337.
SEÑORA sola, admito señorita estudiante, oficina. Tfno. 727407.
PENSION baratísima para señoritas. Particular, nuevo, mañanas y ocho-once noche. 711809.
ADMITO pupilos pensión completa. Tfno. 711400, de 8 a 2.

Maquinaria y Reparaciones

NEUMATICOS, correas de ventilador, correas trapezoidales. Navamuel Casado del Alisal, E. Tfno. 711937.
SEMBRADORA - abonadora «Solá», 15 botas. Vendo, magnífico estado. Emeterio Castrillo. Castromocho.
VENDO sembradora acoplada a tractor, buen uso. Julio Escobar. Añoza.
VENDEMOS máquina cosechadora de remolacha, marca ROSSI, ha trabajado tres campañas; por no cultivar remolacha y máquina aventadora-elevadora medio uso. Cooperativa Castrillo de Villavega.

Pérdidas

PERDIDA pulsera oro, trayecto económato Fábrica de Armas y parada del autobús. Se gratificará en calle Fábrica Nacional, núm. 2, primero, derecha. Tfno. 722774.

Trabajo

30.000 mensuales en casa, escríbanos Marcos. San Pedro Mestallón, 3 Oviedo.
SEÑORA: Si quiere pintar o empapelar, llámenos. Precios económicos. Tfno. 714435.
SE NECESITA chica fija o asistenta. Tfno. 726311. A partir de ocho tarde.
NECESITO chica fija. República Argentina, 16, quinto, izda.
NECESITO chica fija, tiene compañera. Calderón. Don Sancho, 11, primero C.
SE NECESITA chica fija sabiendo obligaciones, sueldo 8.000 pesetas. Calle Ramírez, 2, cuarto B.
CHOFER carnet segunda para camión reparto, se precisa en Almacenes Sendino.
PASTOR, se necesita para finca dotada de teléfono, buenas comunicaciones, próxima a pueblo importante, con agua corriente en el domicilio. Información, en Palencia. Teléfono 712069.
SE NECESITA asistenta. Miguel Primo de Rivera, núm. 1, cuarto.
SE NECESITA asistenta de 9 a 6 tarde. Comandante Velloso, núm. 5, séptimo.
CONDUCTOR de segunda para Dumper de obras, necesito. C. Empedrada, 6, entreplanta.
NECESITO sirvienta fija y asistenta por horas. Barrio y Mier, 1. Palencia.
MATRIMONIO sin hijos y sin conocimientos especiales, se precisa en Bilbao para servicio en familia, cuatro personas. Tfno. 469-01-68. Bilbao, o señor López Domínguez. Apartado Correos 67. Algorta (Vizcaya).
BAR «El Trompadero», necesita chico mostrador y mesa.
NECESITO tractorista. Isaac Gutiérrez. Fuentes de Nava.
SE NECESITA chica fija. Martínez de Azcoitia, 21, tercero, C.
CALEFACCIONES Valbuena, necesita aprendiz calefacción. Plaza San Telmo, bajo. Tfno. 725191.
NECESITO chica o asistenta y señora mayor para sacar anciana sana de paseo. Manuel Rivera, 13, tercero, centro. Tfno. 722290.
EMPLEADA de hogar para Valladolid, buen sueldo, muchos fines de semana libres. Tfno. 224563. Gamazo, 6, tercero, D.
SE NECESITA chica fija. Avenida Valladolid, 22, sexto, A.
SE NECESITA un chico para aprendiz, en Confitería «El Pastelero de Madrigal».

Traspasos

TRASPASO carnicería. Mayo, 26. Guardo. Razón, Arturo Martín. Teléfono 850623.
TRASPASO mesón restaurante en Venta de Baños, frente al Ayuntamiento. Calle Santa Teresa, 2.
SE TRASPASA tienda ultramarinos. R. Tfnos. 726321 - 714270.
SE TRASPASA tienda de ultramarinos con o sin vivienda. Lope de Vega, núm. 8.
SE TRASPASA peluquería de señoras en Aguilar de Campoo. Teléfonos 122191 y 122229.

Varios

VENDO vaca segundo parto, jato de año y ordeñadora. Adolfo. Vilaherreros.
JALA, S. A., cercas, correas, viguetas y cargaderos y bovedillas cemento. Plancas. Uralita, lisas, onduladas y traslúcidas. Tuberías fibrocemento y polivinilo «Sanitaria» y «Presión». Carretera Carrión. Tfno. 711519.
FOTOCOPIAS Doble-Folio Cine-Foto FERNANDO
POR CESE, vendo escaparate y puerta, mostradores, percheros, expositores y estanterías marca. Hermanos Ferrer. Tfnos. 720765 - 725909.

Ventas

VENDO veza limpia, sirvo a domicilio. Mariano Santiago. Fuentes de Nava. Tfno. 4.
SE VENDEN 12.000 kilos alfalfa, 5,50 y 7,50. Luis Sánchez. Carrión de los Condes.
VENDO manzanas Golden. Felipe Tejedo. Camino San Román, junto antiguo puente Secundario. Teléfono 727735.
SE VENDEN manzanas Golden. Dionisio Tejedo. Allende el Río. (Frente gasolinera).
HOJA de remolacha vendo, 4 hectáreas. Carriedo. Carretera de León. Palencia.
VENDO máquina de tricotar seminueva. Razón, Bar Cortijo.
VENDO veza limpia. Armando Fayo. Villasirga.
VENDO antiguo balcón de hierro y dos puertas castellano. Carmen Rojo. Casado del Alisal. Villada (Palencia).

Aumentará la producción de TURISMOS

Los "stocks" existentes, por debajo de lo normal

Madrid, 13 (Cifra).—La producción nacional de turismo 4sSHRDLUHD nacional de automóviles de turismo aumentará un 4,4 por ciento en el tercer trimestre del año y un 0,4 por ciento en el cuarto, en tanto que la matriculación crecerá en un 6,8 y 1,8 por ciento, respectivamente, en cada uno de los trimestres citados, según un informe sobre la coyuntura del sector, que realizó «Sernauto».

La producción de vehículos industriales, incluidos los derivados de turismos, registrará un descenso del 3,6 por ciento en el tercer trimestre y del 0,9 por ciento en el cuarto, mientras que la matriculación bajará un 4,5 por ciento en el tercer trimestre y aumentará un 11,9 por ciento en los últimos tres meses del año.

La producción nacional de turismos en enero-junio del presente año, ha alcanzado la cifra de 371.956 unidades, lo que supone un 4,7 por ciento de aumento con respecto al mismo período del año anterior.

Por lo que a la demanda de turismos se refiere, la matriculación ha venido desarrollando un progresivo aumento a lo largo del presente año, en donde las unidades matriculadas hasta junio superaban a las del mismo período del año anterior en un 12,3 por ciento.

Por otra parte, los depósitos estimados en fábricas y concesionarios al 30 de junio de 1976 ascienden a unas 47.000 unidades, cifra que resulta algo baja y que ha supuesto un descenso de unas 12.000 unidades en el curso del segundo trimestre, lo que nos induce a pensar que se incrementará la producción a cuando menos que la producción quedara asegurada a ciertos niveles, dada la poco probable utilización de los «stocks» existentes.

Los vehículos industriales siguen manteniendo una difícil situación, cuyas unidades producidas y matriculadas durante el primer semestre del año han sido inferiores en un 13,5 por ciento y un 1,8 por ciento respectivamente, a los que se registraron en el mismo período de 1975.

Estrictas medidas de seguridad en THAILANDIA

Se están construyendo casamatas en los principales puntos estratégicos

Bangkok (Thailandia), 13. (Efe-Reuter). — El nuevo Gobierno Militar de Thailandia, a la semana de su constitución, ha dado cuenta hoy de que acelerará el sumario de las pruebas de cargo contra el antiguo primer ministro mariscal Thanom Kittikachorn y sus colegas más allegados.

Este poder ejecutivo, que se denomina Comité de Reforma de la Administración, ha informado, asimismo, de que se ha dado orden de que acelere sus investigaciones y procedimientos a una comisión que fue designada por el anterior Gobierno, que, precisamente, fuera derrocado por el pronunciamiento militar del pasado miércoles 6 del actual. Esa comisión indagadora ha sido requerida para que tenga completado su informe para el sábado 30 de octubre.

La Comisión trata de esclarecer y probar si las acusaciones formuladas por los estudiantes de que el mariscal Thanom Kittikachorn; su adjunto, mariscal Praphas Charusathien, y su hijo, el coronel Narong Kittikachorn, fueran responsables de las muertes violentas de 72 personas en la represión de un levantamiento, a consecuencia del cual cayó su Gobierno, mañana hará justo tres años.

El Comité de Reforma de la Administración ha tomado las más estrictas medidas de seguridad y de precaución desde que se hiciera con el poder.

El nuevo poder ejecutivo, vigorosamente anti-comunista, ha venido aplastando toda actividad izquierdista desde el día del golpe de Estado; pero, a pesar de ello, los diplomáticos creen que si se tuviera la intención de suavizar sus medidas, el tercer aniversario de la insurrección estudiantil de 1973 —que se cumple mañana— sería un buen momento para hacerlo.

Aunque en las horas diurnas las medidas de seguridad sean discretas en el área de Bangkok, las tropas custodian los edificios e instalaciones públicas e, incluso, se han levantado bloques pre-fabricados frente a algunos de los inmuebles del Gobierno.

Al llegar la noche, «jeeps», y otros vehículos militares, con ametralladoras, patrullan por las calles de la capital, y anoche mismo piquetes de soldados y fuerzas de seguridad, a pie, vigilaban estrechamente la zona turística de Patpong Road, entrando en algunos de los numerosísimos bares del distrito.

En los alrededores de Bangkok y en diversos lugares de la nación se han establecido casamatas, mediante las que se controlan los principales puntos estratégicos y vías de comunicación, como, por ejemplo, en todas las autopistas importantes, de tramo en tramo de las mismas. Frente a una de esas casamatas, en la provincia noroccidental de Tak, el lunes por la noche resultaron muertos tres hombres, en dura escaramuza con la Policía, la cual encontró en el automóvil en que viajaban fusiles y su correspondiente munición.

Por otra parte, de medios competentes ha trascendido que un destacado general del Ejército, que no participó en el pronunciamiento y que, por tanto, no está integrado entre los 24 miembros del Comité de Reforma de la Administración, partió de Thailandia hoy con destino al Japón, «donde supervisará a los estudiantes thailandeses».

Brigada policial antiterrorista en PORTUGAL

Lisboa, 13 (Efe). — El Gobierno va a crear una nueva brigada policial especializada en la lucha contra el terrorismo político, manifestó el ministro de Justicia portugués en una alocución transmitida anoche por televisión.

El ministro no dijo cómo se iba a denominar la nueva fuerza, aun cuando aclaró que no le gustaba el término "Brigada Especial" por traer a la memoria la temida policía secreta "Pide" desaparecida con el golpe de Estado de 1974.

La antigua policía secreta tenía "una oreja en cada mesa de café, un micrófono en cada teléfono, un abridor de cartas en cada sobre, una llave en cada cerradura y una total falta de escrúpulos", dijo.

Los esfuerzos que se vienen realizando para localizar a los culpables de los últimos atentados terroristas han ocasionado cierta confusión acerca de si es competencia de las autoridades civiles o de las militares ocuparse de tal asunto.

En la nueva brigada policial quedarían comprendidas tanto la jurisdicción civil como la militar.

EL TIEMPO

Temperaturas más suaves y chaparrones aislados

Madrid, 13.—(Especial para Cifra, por «Nimbus»).—Las temperaturas se suavizarán mucho ya hoy, después del brusco enfriamiento de ayer, que originó nevadas copiosas en las más altas cumbres. Por lo demás seguirá el tiempo inestable, con intervalos de precipitación escasa o nula alternando con otros de chaparrones intensos y frecuentes.

—Galicia y Cantábrico.—Cielo cubierto, con chubascos intensos y frecuentes. Temperaturas frescas.

—Meseta Norte.—Tiempo inestable con chaparones aislados y temperaturas más suaves.

—Ebro y Cataluña.—Cielo muy nuboso, con chubascos frecuentes y temperaturas algo frescas.

—Meseta Sur.—Intervalos de nubosidad abundante alternando con claros. Empeoramiento a última hora. Temperaturas suaves.

—Levante y Sureste.—Nubes y claros con algún chubasco aislado y temperaturas agradables.

—Baleares.—Cielo muy nuboso con chaparrones dispersos, más frecuentes en Menorca y Norte de Mallorca. Temperaturas suaves.

—Andalucía.—Parcialmente nuboso, con intervalos de cielo cubierto y chubascos aislados. Temperaturas suaves.

—Canarias. — Cielo parcialmente nuboso con temperaturas moderadamente altas.

LOS TOROS

Defraudaron "los victorinos" en la quinta de Zaragoza

Un arzobispo mejicano alternará en un festival taurino

aragoza, 13. (Cifra). — Quinta de feria. Casi lleno. El encierro anunciado de Victorino Martín quedó reducido a tres toros corridos en primero, quinto y sexto lugar, que defraudaron, a excepción del quinto, aplaudido en el arrastre. Dos de Molero Hermanos, que salieron en segundo y tercer lugar, mansos y sin fuerza, y el cuarto de Martínez Elizondo, que cumplió.

Palomo Linares, en su primero, se limita a igualar y el público estima que pudo haber hecho algo más. Pitos. En su segundo, faena sobre ambas manos, un pinchazo y un metisaca. Aplausos.

Paco alcalde, banderillea con Justo Benítez. Faena sobre la mano derecha. Estocada. Ovación y saludos. En el quinto coloca tres pares de banderillas. No logra faena. Una estocada. Pitos. El toro es aplaudido en el arrastre.

Justo Benítez banderillea con Alcalde. Faena con derechazos y naturales. Dos Pinchazos y descabello Ovación y saludos. En el que cierra plaza aplaudido en tres pares de banderillas. Faena sobre la mano derecha. Estocada y descabello. Ovación y saludos.

ARZOBISPO TORERO

Méjico, 13. (Efe). — El arzobispo de Durango, monseñor Antonio López Avina, alternará en quites en un festival taurino que se celebrará en Durango y en el que actuarán como matadores los sacerdotes Roberto González Padilla, capellán de la plaza «Méjico», de esta capital; José Morales, de Irapuato; Federico Ortiz ,de Morelia; Manuel Romero, de Querétaro y Alberto Padilla, de Durango.

Con este festival culminarán los actos de la Séptima Convención Anual del «Apostolado en el Ruedo», que se celebrará los días 14 15 y 16 de noviembre próximo y en la que intervendrán los capellanes de las plazas de toros de casi todo el país.

SE HIZO DE NOCHE

Pachuca (Hidalgo, Méjico), 13. (Efe). — Tercera corrida de feria. Lleno. Toros de Garabato.

Alfredo Urra, que tomaba la alternativa, palmas; Gastón Santos, una oreja; Pedro Louceiro, dos orejas; Jorge Hernán de Andrés, ovación.

En el quinto torearon al alimón, Louceiro y Gastón Santos, que dieron una vuelta al ruedo. El texto toro no salió porque se hizo antes de noche.

Desde el pasado martes

Nuevos límites de velocidad en las carreteras

Madrid, 13. (Cifra). — Una Orden del Ministerio de la Gobernación, por la que se fijan nuevas limitaciones de velocidad a los vehículos en las vías públicas, apareció ayer en el «B.O.E.».

Las limitaciones quedan como sigue:

a) Autopistas y carreteras provistas de arcén de 1,50 metros de anchura mínima o con dos o más carriles para cada sentido de circulación, o, en su caso, con carril adicional para vehículos lentos:

—Turismos y motocicletas: 100 kilómetros-hora.

—Autobuses: 90 kilómetros-hora.

—Camiones y vehículos articulados: 80 kilómetros-hora.

b) En el resto de las carreteras:

—Turismos y motocicletas: 90 kilómetros-hora.

—Autobuses: 80 kilómetros-hora.

—Camiones y vehículos articulados: 70 kilómetros-hora.

c) En vías urbanas y travesías: 60 kilómetros-hora.

¿Es un peligro la vacuna contra la gripe?

Once ESTADOS norteamericanos suspenden la campaña de vacunación masiva tras la muerte de 3 ancianos

Washington, 13 (Por Rafael Alonso, de Efe). — La muerte simultánea de tres ancianos del estado de Pensilvania después de haber sido inoculados contra la «gripe española» ha puesto en peligro la campaña del presidente Ford para vacunar a toda la población norteamerinana.

Por lo menos once estados de la Unión han ordenado la suspensión de la campaña de vacunación por temor a que se puedan producir más desenlaces mortales como consecuencia de la vacuna.

Las autoridades sanitarias no sabían a que atenerse hoy después del fallecimiento de los tres ancianos en el condado de Allegheny, en Pensilvania, pocas horas después de haberse vacunado contra los efectos de una amenazadora epidemia de gripe «porcina», del mismo tipo que durante la primera guerra mundial mató a millones de personas en Europa y en América y que entonces se la llamó «gripe española», por creerse que procedía de la Península Ibérica.

Las víctimas murieron a consecuencia de ataques cardiacos en los tres casos y, según los médicos, esta fue la causa de sus respectivas muertes.

Pero los técnicos no sabían hoy a que atenerse porque se da la circunstancia que los tres ancianos, mayores de 70 años, eran el tipo de pacientes que los médicos habían recomendado el vacunarse primero: los tres padecían del corazón o de afecciones bronquiales.

A los médicos no les cabe hoy la menor duda de que ha habido en los tres casos un tipo de relación entre los efectos de la vacuna y el fallecimiento porque en los tres casos ocurrió tan solo horas después de la inoculación.

Las autoridades sanitarias de Pensilvania estado también de mala suerte para este tipo de enfermedades misteriosas como la que causó la muerte de una treintena de personas el pasado verano, están investigando si las dosis de vacunas administradas a los ancianos fallecidos estaban en malas condiciones.

Pero estos fallecimientos han alarmado tanto a la población que en por lo menos una docena de estados la inoculación masiva de la población ha quedado por lo menos temporalmente aplazada.

La vacuna fue desde el principio un tema de controversia público porque muchos de los críticos del Gobierno atribuyeron a Ford un motivo meramente político en la iniciación de la Campaña, que empezó hace dos semanas.

Según ciertos expertos, el hecho de que escasos pacientes aislados sufrieran de este tipo de gripe porcina, así llamada porque se transmite por los cerdos y otros animales a los seres humanos, en localidades aisladas de Estados Unidos a principios de año no justificaba la inoculación masiva de la población.

Desde la primera guerra mundial, cuando la epidemia de este tipo de gripe desapareció tan misteriosamente como se había iniciado después de un dramático balance de muertos, no ha habido más epidemias de este tipo de gripe en el mundo.

Algunos especialistas dijeron que a lo mejor este año la epidemia podría ser de otro tipo de gripe contra cuyo virus no inmuniza la actual vacuna que ha costado producir 135 millones de dólares a escala nacional.

Pero lo más grave es que de producirse realmente en los próximos meses una epidemia de gripe habrá muchos millones de norteamericanos que no estén preparados debido al miedo que ha despertado hoy entre la población norteamericana la muerte apresurada de estos ancianos vacunados, aunque la investigación oficial diga lo contrario.

No se autoriza un acto sobre sindicalismo en SESTAO

Bilbao, 13. (Cifra).—El Gobierno Civil de Vizcaya no ha dado autorización para celebrar hoy, día 13, en Sestao, un acto público que iba a tratar el tema «Los trabajadores ante el futuro sindical».

En una nota hecha pública por los organizadores del acto se señala que esta decisión del Gobierno Civil de Vizcaya es contradictoria con la reciente firma por parte del Gobierno de la declaración de los derechos humanos.

Manifiestan, asimismo, los organizadores que esta prohibición reviste particular gravedad en estos momentos en que es necesario «debatir profundamente el futuro del sindicalismo para defender lo mejor posible los intereses de los trabajadores».

Juan Carlos I, en los actos del "Día de la Raza" en Colombia

(Viene de primera página)

tegración económica, y los esfuerzos por lograr mejores condiciones de financiación así como el incremento de nuestros intercambios comerciales, de nuestras transferencias de tecnología y de nuestra simbiosis cultural. Quisiera también llamar a atención de todos sobre la necesidad de organizar nuestro trabajo en un sentido solidario y un espíritu de tenacidad y de realismo. Y expresar mi voto ferviente porque la comunidad de los pueblos hispánicos se organice cada día más en torno a la misión que corresponde a su propio e inconfundible ser comunitario.

Para esa tarea España siempre está dispuesta, como una más entre las naciones de la gran familia. Cuál ha de ser la misión de España en esa actualmente comunidad, cuáles han de ser los servicios que hayamos de rendir a los demás, lo sabéis mejor vosotros que nosotros mismos. España no quiere definir su función, ni limitar sus contribuciones posibles, porque lo único que quiere, simplemente, es participar, convivir con vosotros, día a día.

Quisiera llevar a vuestro ánimo, señor Presidente, y al de vuestros colegas iberoamericanos, la convicción de que vuestras patrióticas preocupaciones son las mías y las de todos los españoles. Quisiera deciros que, con el más absoluto respeto y sin interferir jamás en vuestros asuntos internos, España siente como propios los problemas de sus hermanos de América.

España no descubrió América sólo para los españoles, sino también para los demás pueblos del mundo y, sobre todo, para los pueblos de América, a los que abrió a una civilización fecunda. El verdadero nuevo mundo es el que España trajo a los hombre de este continente; al hacerlo, España se forjó para siempre a sí misma.

Tras los actos de la Alcaldía, la comitiva se trasladó a la estatua de don Blas de Lezo, ese increíble ejemplar de la raza, que manco y cojo, supo mantener a raya, infligiéndole una dura derrota al almirante inglés Vermon, que quiso conquistar la Plaza Fuerte en el siglo XVIII con una poderosa escuadra. Allí hubo otra ofrenda floral.

Al mediodía, los soberanos españoles, acompañados del Presidente de Colombia y esposa, embarcaron en una fragata para proceder a una revista naval. La bahía de Cartagena, uno de los puertos más abrigados del mundo, fue el escenario de la revista, llena de color.

Finalmente los Reyes y acompañantes se trasladaron al Club Naval, donde el comandante en jefe de la Armada colombiana les ofreció un almuerzo.

Por la tarde, los soberanos inauguraron la Casa de España, situada en la parte vieja de la ciudad, en la calle Don Sancho, que desemboca justamente en la muralla más antigua de esta plaza fuerte. Acto seguido, emprenderá viaje en avión con destino a Bogotá.

LOS REYES EN EL MUSEO DE ORO

Bogotá, 13. (Efe).—El Museo de Oro, uno de los lugares en donde Colombia ha recogido lo mejor de la cultura indígena, se convirtió en el primer lugar visitado hoy por los Reyes de España, al dar comienzo su visita oficial de dos días y medio a Bogotá.

Después de las manifestaciones de cariño recibidas por los monarcas españoles durante su visita a Cartagena de Indias, que culminó anoche, hoy el Rey Juan Carlos y la Reina Sofía volvieron a sentir el aprecio de los colombianos, que rodearon el «Parque de Santander» —donde se encuentra el Museo—, y recibieron vítores continuos.

Luciendo un terno gris y camisa azul, el Rey saludó a la multitud desde la escalerilla principal que da acceso a la puerta principal del Museo con su mano derecha en alto.

La Reina Sofía, que vestía un traje color pastel y que fue la primera en descender del coche que los condujo desde la hacienda presidencial de «Hatogrande», escuchó una atronadora ovación y vítores de «Viva la Reina».

El Rey, también emocionado, buscó con su mirada a la Reina, que había dado la vuelta al coche, para pentrar al Museo, mientras una verdadera cortina formada por agentes de la policía militar impedían el acceso a los periodistas, presentándose el segundo incidente durante la visita real a Colombia.

En el día de ayer, con motivo de la inauguración por los monarcas españoles de la «Casa de España», se negó también, en principio, la entrada de los periodistas españoles a la mansión, si bien posteriormente se les permitió el ingreso a la misma.

No obstante, los fotógrafos de prensa se encontraron que les era imposible trabajar por la cantidad de gente que asistía al acto, por lo que resultó ser, éste, el único acontecimiento que no pudo contar con un testimonio gráfico con motivo de la visita de SS. MM.

El Rey y la Reina, acompañados por los embajadores de España y Colombia, Fernando Olivié y Belisario Betancour y por miembros de los dos Gobiernos ,comenzaron oficialmente su visita al Museo, cuatro minutos después de haber llegado a él.

Los Reyes llegaron al Parque de Santander a las 10.07 horas locales (16.07 H. E.), siete minutos después de la hora fijada en el programa.

«VOLVERE CON MIS HIJOS»

Bogotá, 13. (Efe).—La Reina de España, doña Sofía, quiere volver a Colombia con sus hijos, afirma la periodista colombiana Inés de Montana, en un extenso artículo que publica hoy el diario «El Espectador», de esta ciudad.

En una cena que a los Reyes ofrecieron las autoridades de Cartagena de Indias, en el Norte del país, la periodista afirma que la Reina de España, comentando el fervor con que acogieron a los soberanos españoles los cartageneros comentó:

«El recibimiento fue único. Afortunadamente, los niños lo vieron por la televisión».

Doña Sofía, según la periodista, confesó que le hubiera gustado que el príncipe y las infantas hubieran hecho el viaje a América.

«Pero es difícil viajar con tres pequeños, ya que es bastante con lo que nosotros dos tenemos que atender. Pero un día volveremos con los niños», cuenta la periodista que le dijo la Reina.

CONDECORACION A LOS REYES DE ESPAÑA

Bogotá, 13. (Efe). — El presidente colombiano Alfonso López Michelsen, en ceremonia especial realizada en el Palacio de San Carlos, impuso hoy la Orden de Boyacá, la más alta condecoración del país, a los Reyes de España.

López Michelsen impuso al Rey, Don Juan Carlos la Gran Cruz Extraordinaria, placa de oro de la Orden de Boyacá, y a la Reina Doña Sofía la Gran Cruz de la misma Orden.

A su vez, el Rey Juan Carlos impuso al presidente colombiano el Collar de la Orden de Isabel la Católica, y a la primera dama de la nación, doña Cecilia Caballero de López, la Gran Cruz de la misma Orden.

ZARAGOZA en fiestas

ZARAGOZA. — La señorita Carlota Martínez Ferrer, Reina de las Fiestas del Pilar, hace la ofrenda a la Virgen de una Cruz de Lorena. (Telefoto Cifra Gráfica)

Mientras se celebran conversaciones de paz

Se intensifica la ofensiva siria en EL LIBANO

Beirut, 13 (Efe). — Un importante avance en el sur y fuertes luchas en las calles de Beirut han derrumbado las esperanzas de una tregua rápida en el Líbano, si bien un enviado de la Liga Arabe manifestó que las conversaciones para finalizar el conflicto se celebrarían hoy como estaba programado, en el comienzo del decimonoveno mes de la sangrienta guerra civil libanesa.

Alrededor de unas doce horas después de que el mediador de la Liga Arabe, Hassan Sabry El Joly manifestase a los informadores que se había alcanzado un intento de finalizar, las fuerzas sirias, apoyadas por tanques y artillería, avanzó hacia el puerto meridional de Sidón, según los palestinos.

Un comunicado militar palestino señala que «unos batallones de infantería siria con blindados lanzaron un nuevo ataque fuerte contra nuestras posiciones» al este de Sidón, poco antes del atardecer de ayer en la víspera del 18 aniversario de la guerra.

En Beirut, la reacción al ataque sirio tomó la forma de una de las luchas callejeras más duras, con bombardeos, que se han dado en meses.

Joly, sin embargo, que medió en los acuerdos sirio-palestinos-libaneses que abrían la esperanza de un alto el fuego tan pronto lo aprobaran los principales dirigentes, puso de relieve que la siguiente serie de conversaciones tendrían lugar hoy, según lo programado, en la localidad de Chtura, ocupada por los sirios, a unos 41 kms. al sudeste de la capital.

«No creo que los incidentes de ayer constituyan un peligro para el esperado acuerdo de alto el fuego», manifestó Joly, a tenor de Radio Beirut.

Joly concedió, no obstante, que los ataques podían retrasar la puesta en ejecución del acuerdo.

Unicamente se prohibió a los izquierdistas la asistencia a las reuniones de Chtura a insistencia siria. El acuerdo alcanzado a última hora del lunes, después de una sesión marathoniana, deberá ser aprobado por los presidente Assad, de Siria; Elías Sarkis, del Líbano, así como por el dirigente de los guerrilleros palestinos Yasser Arafat.

Los representantes de los tres políticos se encontrarán, pues, para firmar el documento que pide un inmediato alto el fuego, la retirada de los palestinos desde sus posiciones y la puesta en ejecución de los existentes acuerdos que estipulan los movimientos de los palestinos en el país anfitrión.

Siria, en apoyo de las fuerzas cristianas, ha estado fortaleciendo sus tropas en la ciudad meridional de Jezzine, a unos 50 kms. al sudeste de Beirut y tan sólo a 22 kms. de Sidón, en manos de los izquierdistas.

Los palestinos y los izquierdistas, no obstante, han calificado de «charada» la participación de Siria en las conversaciones. Y tras el avance de ayer, Arafat instó a los jefes de Estado árabes a «intervenir inmediatamente y detener esta massacre de nuestro pueblo por parte de Siria, agregando que la ofensiva se había producido «en un momento en que la delegación palestina estaba adoptando una actitud positiva en las conversaciones de paz...».

Horas después del anuncio del acuerdo, la zona céntrica de la capital presenció fuertes batallas con metralletas, morteros y artillería pesada. Los izquierdistas, en la ciudad alta de Beirut, bombardearon las zonas cristianas con cohetes tierra-tierra, de fabricación soviética, artillería de calibre medio y pesado. Una reanudación de hostilidades.

Nuevo obispo de Zamora

Madrid, 13 (Cifra).—Ha sido nombrado obispo de Zamora Eduardo Poveda Rodríguez. Actualmente es director del Convictorio Sacerdotal y delegado diocesano del Clero de Valencia.

El nuevo obispo de Zamora nació en Villanueva de Castellón en Valencia, en 1920. Vocación tardía, cursó sus estudios sacerdotales en el seminario metropolitano de Valencia y más tarde se licenció en Filosofía en el Instituto Superior de Filosofía de Lovaina.

Ordenado sacerdote en 1949, desempeñó los cargos de coadjutor parroquial, superior del seminario menor, consiliario de la Juventud Universitaria de Acción Católica y director espiritual del colegio "Domus".

Desde 1953, es profesor de Filosofía en el seminario y últimamente, además, director del Convictorio Sacerdotal y delegado diocesano del Clero en Valencia.

12 penados en libertad condicional

Madrid, 13. (Cifra). — Una Orden del Ministerio de Justicia, por la que se concede la libertad provisional a doce penados, ha sido publicada en el «B.O.E.», de hoy.

M.C.D.2022

EL MUNDO DEL MOTOR

POR VIRGILIO HERNANDEZ RIVADULLA

NOS ACERCAMOS AL INVIERNO

El mantenimiento de la BATERIA

No estará de más recordar algunas cosas sobre el mantenimiento de la batería que, con los fríos, precisa estar en buen estado. Por otra parte, la duración y eficacia de una batería dependen sólo de su mantenimiento, y no sólo ante el invierno, sino durante todo el año.

REVISAR EL LIQUIDO

No hace falta ser un mecánico consumado, ni siquiera un buen experto, para el cuidado de la batería. Son suficientes algunos cuidados de los que puede hacer cualquier automovilista,

Ante todo, hay que revisar con la mayor frecuencia posible el control del nivel de la solución electrolítica, que debe situarse un centímetro por encima de las placas. Este líquido se compone de agua destilada y ácido sulfúrico. Pero como sólo se evapora el agua no es necesario disponer de ácido, sino que será suficiente añadir agua destilada cuando haga falta. Si la pérdida del líquido es importante, y no hay razón que la justifique, se aconseja acudir a una casa especializada a fin de que nos preparen la mezcla en las proporciones debidas.

Como consejo es conveniente mirar el nivel cada 1.500 kilómetros o una vez al mes. Salvo en el caso de una emergencia, en la que valdría otra agua, es necesario utilizar sólo agua destilada, guardada en recipientes de vidrio o plástico, pero en cualquier caso limpios de impurezas.

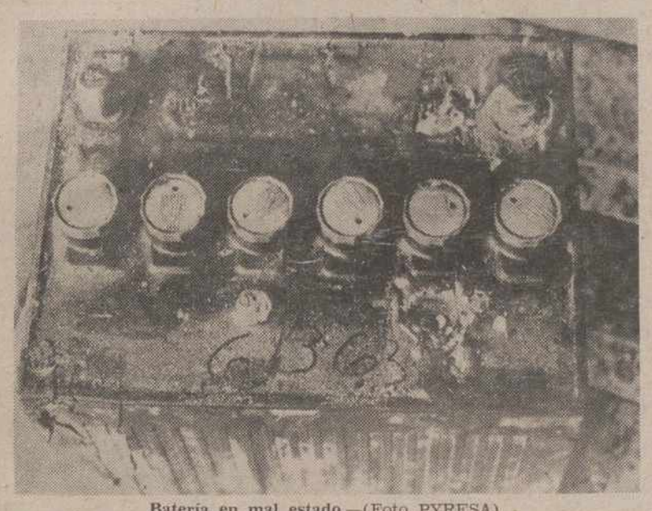

Batería en mal estado.—(Foto PYRESA)

El rellenado se hará siempre con la batería en reposo y fría (unos 20º C.).

BATERIA LIMPIA Y SECA

Sobre todo en la parte superior, la batería debe estar limpia y seca. Las impurezas aceleran la sulfatación y disminuyen rápidamente su duración. Los polos y los terminales deben limpiarse cuidadosamente, utilizando una rasqueta, un cuchillo, un trozo de sierra y nunca la lija, pues crea un mal contacto en los bornes. La limpieza se hace desmontando polos y terminales, que posteriormente se recubrirán de vaselina pura, nunca con grasa, a no ser neutra.

Los tapones de cada elemento tienen normalmente un pequeño agujero que permite la salida de los gases que se producen en el interior y evita las sobrepresiones en el interior de los vasos.

Si se observan manchas en la batería, deben limpiarse con sosa y agua.

BATERIA SULFATADA

No hay que confundir la formación de sulfato de plomo, fenómeno normal cuando la batería suministra corriente, con la sulfatación de la batería. Esto último se produce cuando ha sufrido una descarga prolongada, por larga inactividad o falta de agua. El sulfato de plomo, en estos casos, se convierte en cristales de color blanco, que sucesivas cargas no conseguirán eliminar, e inutilizan la batería. Los cristales se forman también en los terminales y son una evidencia de que la batería se encuentra en malas condiciones por dentro.

LA BATERIA EN INVIERNO

Durante el funcionamiento del coche, la dínamo y el alternador son los encargados de mantener la batería cargada. Ellos suministran la energía que necesita, y almacena para darla más tarde. Pero, de aquí en adelante, los días se acortan, y es más necesaria la utilización del alumbrado, frecuente el empleo del limpiaparabrisas, de la luneta térmica, de las luces anti-niebla. Además, en las frías mañanas, y aun durante el día a bajas temperaturas, los arranques exigen un mayor consumo, y se pide mayor esfuerzo a la batería.

Como preparación para el invierno, es aconsejable, por todo lo dicho, investigar cómo anda de carga. Si está en perfectas condiciones, arrancará a la primera, sin alarmas, el motor del coche, siempre que los demás elementos se encuentren en buen estado de funcionamiento. Si se encuentra a media carga, lo más probable es que la agotemos antes de poner el coche en marcha. Cabe la posibilidad de cargarla o, si no se ofrecen muchas garantías, cambiarla. Ello nos evitará no pocas molestias durante el invierno.—(PYRESA).

Sobre la base del 127

El automóvil eléctrico australiano

Conserva la gran capacidad del modelo base

El tema del coche eléctrico siempre es noticia y a veces por partida doble. Hoy, por ejemplo, nos enteramos de que, a pesar de la oposición del presidente norteamericano, el Gobierno de Washington contribuirá económicamente al desarrollo del coche eléctrico en Estados Unidos. El Senado revocó el veto presidencial por 53 votos a favor contra 20. Como ya es sabido, esta contribución federal es de 160 millones de dólares (unos 10.880 millones de pesetas) para la producción de 7.500 coches eléctricos.

Ford justificaba su veto señalando que el desarrollo del motor eléctrico entraba en el área de la industria privada dispuesta a trabajar en ello.

La noticia es buena porque, aun comprendiendo lo que el presidente Ford ha querido decir, están más en razón los senadores. Esos 160 millones de dólares, para empezar, constituyen un buen empujón a las investigaciones en el campo del coche eléctrico. Si la industria trabajaba, simultáneamente, tanto mejor. Y consta que en todas partes prosiguen los trabajos. Por ejemplo, en Australia, de donde nos llega una segunda noticia sobre la materia.

EL 127 ELECTRICO

En Australia, por ejemplo, y ésta es la segunda noticia que nos llega, el ingeniero Darryl Whitford es hombre paciente, optimista y entregado a la tarea de lograr un coche eléctrico, sin que cuenten los esfuerzos para conseguirlo.

Whitford ha venido a Europa, desde su taller de Adelaida (en Australia) ,para discutir con los investigadores del viejo continente sus logros y problemas en relación con el coche eléctrico. Joven, de 30 años, ha tenido tiempo para, con la colaboración de otros ingenieros de la Universidad de Flinders, poner en marcha un vehículo eléctrico que, durante 6 meses, ha respondido plenamente a los tests a que fue sometido. Incluso aseguran que el modelo, tal y como se encuentra, está en condiciones de ser comercializado.

La concepción de este vehículo australiano difiere sensiblemente de todos los experimentados hasta el momento en cualquier lugar del mundo y parte de una buena base como es la carrocería y órganos mecánicos del 127, del que sólo se elimina el motor. Sólo dispone de dos pedales, acelerador y freno. El motor es de tipo de circuito impreso y rueda a régimen constante, cualquiera que sea la velocidad del coche. Efectivamente, interviene una transmisión hidráulica cuyas relaciones varían del infinito a 1, y que permite al motor girar a un régimen constante incluso en el caso de que el vehículo esté inmóvil

Otro logro, ya que supone un avance importante en un aspecto tradicionalmente difícil, es el de la batería. La de Whitford es de un nuevo tipo, de mayor capacidad de carga y más ligera. Y es el propio motor de circuito impreso el que determina la cantidad de energía que la batería debe proporcionar. La operación de recarga es también otro éxito, porque se produce en condiciones muy simples. La vida de la batería, por otra parte, tiene prevista una duración de 5 años.

Por supuesto, el coche eléctrico del ingeniero australiano no tiene todavía otro destino que el tráfico urbano. Aun cuando el coche presente una mayor autonomía (160 kilómetros), no corre más allá de los 65 kilómetros hora, con una carga de cuatro personas. Pero es de resaltar una característica muy importante en este nuevo automóvil eléctrico, con unas dimensiones contenidas, se dispone de un amplio espacio para pasajeros y un gran maletero. Tanto las baterías como el motor eléctrico están alojados en el compartimento del motor clásico, con lo que el 80 por ciento del espacio total es aprovechado, manteniéndose el nivel de habitabilidad del 127.

Y éstas son las dos noticias, dos más, sobre el coche eléctrico. Una tiene como protagonista al presidente norteamericano y la otra a un joven ingeniero australiano. Entre los dos, nos quedamos con el segundo, porque estamos a favor y, a pesar de las dificultades actuales apostamos por el coche eléctrico, que en cualquier caso constituye un avance, algo nuevo en la automoción.—(PYRESA).

Ya llega su "Fiesta"

Ford

SOLICITELO HOY MISMO EN:

Autopalsa

AUTOMOCION PALENTINA, S. A.

Carretera Palencia-Valladolid, Km. 4 - PALENCIA

Urge una campaña educativa

Medicinas, alcohol y volante

Las limitaciones no han surtido efecto

Todavía está por determinar la relación existente entre medicamentos y accidentes de tráfico. En las estadísticas anuales, los datos no son muy elocuentes, y suponemos que deben sacarse del capítulo «bebidas y estupefacientes», o, quizas, de la circunstancia de «dormido».

Por ello, si traemos el tema a comentario, no es porque sepamos «estadísticamente» el nivel de incidencia de los fármacos en los accidentes de circulación. Pero se viene diciendo que el español consume un exceso de medicamentos, muchos de ellos tranquilizantes, soporíferos o euforizantes.

El problema se agrava desde el momento en que, en muchas ocasiones, estas medicinas se toman asociadas a alguna cantidad de alcohol, aunque sólo sea con ocasión de las comidas. En estas condiciones, los trastornos son inevitables, en forma de somnolencia, lentitud de reflejos, modificación de la personalidad, y en manifestaciones psicomotoras. No hay que olvidar que hay medicinas que asociadas al alcohol, suman y multiplican sus efectos.

MEDICAMENTOS Y ACCIDENTES

En nuestro país, que sepamos, no existe un estudio sobre los diferentes productos farmacéuticos y su posible incidencia en la conducción. No existe tampoco ninguna información que ponga sobre aviso al conductor del peligro de ciertas drogas o medicinas cuando se sienta al volante.

En Estados Unidos, ya en 1965, entre el 20 y el 24 por 100 de la población adulta tomaba medicamentos sin consultar al médico. Creemos que la proporción es válida en nuestros días para el hombre adulto español. De hecho existen en las farmacias una serie de productos (tranquilizantes, antihistamínicos y euforizantes) que no necesitan receta médica. Se supone que sirven para una persona normal, con una actividad tranquila y que no utiliza vehículo propio. En el caso de los conductores, habría que informar qué se puede consumir y qué no. También es imprescindible que, en cada caso, se completará la información con la relación de productos que, asociados al alcohol, pueden ser nefastos. Es claro que, si a unas drogas euforizantes les añadimos bebida alcohólica, los efectos son, como decíamos arriba, multiplicadores. En Estados Unidos hace ya muchos años, se pidió que todo nuevo psicótropo fuera estudiado en su interacción con el alcohol.

ALCOHOL Y CONDUCCION

Este tema está mejor estudiado aunque no suficientemente aprendido por los conductores. No se pueden fijar porcentajes sobre accidentes provocados por el alcohol, y la propia estadística de la Dirección General de Tráfico demuestra que, sus investigaciones, son insuficientes.

Lo cierto es que no pocos conductores se exceden en las bebidas, porque creen que no les afectan. También hay casos en que una pequeñísima alcoholemia produzca trastornos suficientes para desaconsejar la conducción. Vale el viejo dicho de que unos aguantan más que otros. Pero en tema tan grave, habría que extremar las precauciones.

En el tema del alcohol influye mucho, además, la educación recibida, el carácter, el pasado, incluso la herencia. Las consecuencias, por ello, varían fundamentalmente en unos y en otros, aunque las cantidades de alcoholemia sean idénticas.

EL CONSEJO

En la práctica, y cualquiera que sea la condición de cada uno, habría que aconsejar abstenerse de conducir cuando se está bajo los efectos de barbitúricos. Extremando el consejo, habría que pedir a quien ha estado bajo un severo tratamiento de medicinas, que se abstuviera del alcohol, si desea conducir su coche, para evitar vértigos, intolerancias, imprevistos. El alcohólico crónico, aun cuando se encuentre en periodo de desintoxicación, debe evitar la conducción siempre, porque su condición es peligrosa.

Educación del público, información de los médicos y de los laboratorios, investigación de incompatibilidades, reglamentaciones firmes aunque flexibles, éstas serían también medidas previsoras muy acertadas. El caso es que urge tomarlas, a la par que reducir la publicidad, dado que la incidencia del alcohol al volante está en aumento, y no sólo en los automóviles, sino también en motocicletas, habiéndose registrado un notable incremento en los dos últimos años. Si se comparan las cifras de 1975 con las del año anterior, el aumento es del 21 por 100 y esto, por sí sólo, ya justifica una campaña educativa. (PYRESA).

Virgilio H. Rivadulla

EL CIRCULO DE LA UNION MERCANTIL E INDUSTRIAL DE MADRID

CONVOCA A CONCURSO

Para la adquisición de tres retratos al oleo, de S. M. el Rey don Juan Carlos I

PREMIOS

1.º—500.000 pesetas.
2.º—300.000 »
3.º—200.000 »

Las Bases pueden solicitarse a partir de este momento en la Secretaría del Círculo, Avda. José Antonio, 24. MADRID. Teléfono 221-47-56

¿Quién consumió más PETROLEO?

La gasolina... y la información

Una vez más, como bien saben los lectores, se ha justificado la subida de la gasolina (esta vez, del impuesto de Lujo que la grava) con el consumo excesivo. A nivel oficial, las explicaciones no pueden sorprendernos, por cuanto son palabras que se repiten siempre. Lo curioso es que, ciertos medios, estén dando como buenas, sin comprobarlas, las explicaciones. Y, mucho peor, cuando, por su cuenta y riesgo, se lían en una serie de consideraciones que no se ajustan en absoluto a la realidad.

En esta línea, Radio Nacional de España, en su Diario Hablado de las 22 horas, un día después de la subida del precio de la gasolina, comentaba: «La reciente elevación del precio de uno de tales productos, la gasolina, vendrá a reducir ese cuantioso capítulo deficitario que son nuestras importaciones del extranjero». Más adelante, insistiendo en el consumo, se decía que los automóviles habían consumido excesivamente en los últimos meses, si bien lo justificaban por razón de las vacaciones. Pero olvidaron, por ejemplo, los millones de coches de turistas que nos visitaban, que también consumen lo suyo.

Televisión Española comentaba el tema ajustándose al mismo estilo.

Pero más curioso que los ejemplos de RTVE, que, queramos o no, sirve a la Administración, es el modo de tratar el asunto en algunos periódicos del país. Alguno llegó a hablar de la «sangría» que supone para el Estado el consumo de gasolina. Por supuesto ese «gran rotativo» no dijo una sola palabra sobre otros consumos, como el fuel o el gasóleo. Y esta forma de interpretar las cosas no es seria.

La verdad del consumo

«El exagerado aumento del consumo de productos petrolíferos» en España, durante los siete primeros meses, alcanzó el 15,8 por ciento, en relación con el año anterior. Pero repartamos las responsabilidades, y sabremos que el fuel aumentó en un 17,3 por ciento; el gasóleo, en un 16,6 por ciento; y la gasolina, apenas un 8 por ciento, que hay que cargar al crecimiento del parque en un año.

Habrá que recordar también a ciertos medios informativos que, del consumo nacional de productos petrolíferos, la gasolina no representa más allá del 13 por ciento del total, contra el 64 por ciento del fuel-oil.

Hay temas opinables, pero éste que comentamos no tiene sino un enfoque, el de la verdad por delante, con cifras totales, serias, bien ponderadas. Las medias verdades son verdaderas mentiras.

En el mejor de los casos, habría que suponer piadosamente que el articulista no conoce el tema, y que se fía de los cuatro datos facilitados oficial u oficiosamente, para redactar su nota y su «Viva Cartagena». Pero el tema, en este país, ha adquirido una tal gravedad que no debe nadie tocarlo, andándose por las ramas.

La opinión pública

La opinión pública debe conocer con pelos y señales todo lo relacionado con el consumo energético. El momento económico es tan delicado que no se puede retrasar una explicación concluyente, amplia, verdadera, de la situación energética. Con cuatro frases tópicas y veladas no se llega a la raíz del problema.

No negamos el derecho que asiste a los consumidores de fuel-oil, en cualquiera de sus sectores, a utilizar el petróleo, si no existe otra alternativa. Otro tanto diremos del gasóleo, de las naftas, de los kerosenos, del gas-oil... Pero creemos que, en todo caso, asiste la misma necesidad a la gasolina.

Por ello, si se desa economizar petróleo, el llamamiento debe hacerse a todos sus consumidores. Y si hay que pagar habrán de hacerlo todos los productos derivados del crudo. Y nadie hasta el momento nos ha dicho por qué están quedando exentos de nuevos impuestos el fuel, el keroseno, el gasóleo, etc.

La opinión pública, por otra parte, quisiera saber cómo y en qué proporción pueden reducir los automovilistas el déficit de la balanza de pagos. Aun en el supuesto de que dejaran de circular todos los coches (y otros vehículos mayores que también utilizan gasolina), el alivio supondría sólo un 12 por ciento y, además, sobrarían toneladas de gasolina, ya que ésta entra en la programación de las refinerías. El Estado, por otra parte, habría conseguido perder unos sustanciosos ingresos, ya que la gasolina paga, al menos, tres veces más de su valor real.

Aunque tarde, información

Ya estamos pagando el nuevo precio. Pero la cosa no puede quedar así, sobre todo cuando está a la vista una nueva subida, ésta provocada por el aumento próximo del precio del barril de crudo. Es ineludible una política de cartas boca arriba, en el tema energético: centrales térmicas, prospecciones petrolíferas españolas, consumos reales, la verdad del precio de los derivados del crudo, etc.

La ignorancia puede favorecer toda una serie de medidas que estamos padeciendo. Pero no es honrado ni equitativo mantenerla.

Y a los medios informativos corresponde no poca responsabilidad en este asunto. Informar y formar. Estudiar los problemas. Ofrecer la verdad. Sería triste tener que repetir estas ideas dentro de tres meses, cuando repercuta la subida de precios de la OPEP en nuestro petróleo. Como sugerencia, les invitamos a que calculen lo que puede representar un aumento del diez por ciento del petróleo en un litro de gasolina. Unos céntimos, solamente, pero tómense la molestia ustedes mismos, porque conviene estar preparados por si el diez por ciento se carga, como es costumbre, al precio «actual» de la gasolina.(PYRESA).

Academia Municipal de Música

A partir del día 13 de los corrientes, queda abierta la matrícula gratuita en esta Academia Municipal, sita en el Excelentísimo Ayuntamiento, planta alta, de seis a siete de la tarde; edad, de ocho a catorce años.

Palencia, 13 de octubre de 1976.

El Director

M.C.D.2022

A través del ventanal de mi memoria

La feria del Pilar en ALAR DEL REY, hace sesenta años

Esta villa, con sus tres pilares básicos, el Canal de Castilla, el ferrocarril y su estratégico nudo de carreteras, se hizo célebre en toda la comarca, siendo sus mercados y ferias, de los más concurridos y acreditados de toda la región del norte palentino.

La estación de Alar, era un privilegio para los feriantes, sobre todo a los zaragozanos, catalanes, mallorquines, montañeses y de toda Castilla, por disponer de dos buenos y amplios muelles, que facilitaba la labor del embarque y desembarque de los ganados de la feria.

PRELUDIO DE LA FERIA.—Unos días antes del día del Pilar, en los pueblos de Barrio y en San Quirce, aledaños de Alar del Rey, se congregaba una cantidad enorme de gitanos o calés, que habrían de alegrar y dar movimiento a la feria.

Alrededor de una mesa del café, con dos botellas de anís, un grupo de gitanos, se pasaban la noche entre trago y cante "jondo", acompañados de sus esposas y algunas simultaneaban las palmas y los tragos, dando el pecho a un gitanillo, de algunos meses, que además del bibe, alzaba su mirada de ojos negros, hacia el cantaor de turno, mostrando ya de pequeño, su afición ancestral al cante jondo.

Otro personaje muy popular en la villa, fue "El Churrero", aquel que tenía unas "napias", bastante exageradas con su mujer, se instalaba en una caseta y permanecía en la villa, un mes largo... ¡cómo gustaban en Alar los churros...!

ESTAMOS EN PLENO DIA 12 DE OCTUBRE. EL PILAR. — Son las nueve de la mañana. Por el puente de las Monjas o del Parador, lo mismo que por el puente del Canal de Castilla o de la "Coneja", entraban en oleadas continuas grandes caravanas de ganado vacuno, caballar con sus muletos, burros, carros de vacas portando cerdos, lo mismo grandes, que de recría y mezclados con toda esta baraúnda, producida por los campanos y esquilas de los ganados vacunos, venían las mujeruca montadas en sus respectivos pollinos, sobre unas alforjas, donde asomaban la cabeza, los corderillos, con sus tristes balidos, conejos, pollos, gallinas, con su algarabía, propia de los animales que están sometidos a caminar a la fuerza, con las patas atadas.

Estas mujeres, tenían su punto de cita, en la antigua plaza, a la vera del antiguo edificio de "La Casona", plaza rectangular, con dos grandes soportales a derecha e izquierda, donde ponían sus mercancías, los vendedores de quincalla, paquetería telas, cereales, etc. El centro era ocupado, por un nutrido número de hortelanos de Herrera de Pisuerga con su variedad de productos de la huerta. A la izquierda, estaban las famosas escabecheras, portadoras de barriles de escabeche o bonito y las vendedoras de pescados fritos, operación que hacían en grandes sartenes sobre parrillas de cara al público, inundando el ambiente de un humo y olor, característico de Santurce. Más a la derecha, estaban los puestos de frutas, higos, peras, nueces, etc., donde era célebre el cascarrabias del Sr. Andrés, que se enfadaba, cuando algún socarrón le preguntaba: ¿a cómo son las peras señor Andrés...?, y este, enfurruñado contestaba..., ya lo sabes, a tres perras la libra. En la parte delantera de la fachada de "La Casona", limitando con la carretera, había una larga fila de bancos de madera, protegidos por la sombra de grandes acacias, donde esperaban sentadas las mujeres, con sus pollos, gallinas conejos o lechazos, departiendo a brazo partido, el tira y afloja, del que quiere vender mejor, contra el astuto comprador que afila su instrumento del regateo.

También hacía acto de presencia de subastador, el popular y genial León Salvador, con aquellas frases que le hicieron célebre... ¡Oiga caballero, no hay quien dé más?..., pues para Vd. el reloj y se lo regalaba.

Otro personaje que no faltaba, era un hombre fornido, ya entrado en años, que con los dedos índice y pulgar, sacaba las muelas, sin dolor..., de él.

Tampoco faltaba, el "hombre de las coplas", que rascando malamente su violín, se acompañaba de una mujer, exhibiendo un cartelón muy mal pintarrajeado, donde una pareja de la Guardia Civil, conducía preso, al terrible forajido, que después de cogerla por los pelos y arrastrarla por la sala, la mató para después chuparla la sangre caliente. ¡Qué cosas, qué cosas, exclamaban los oyentes...!

YA ESTAMOS EN EL FERIAL.—Este se celebraba, en lo que se llamaba la era, lugar que hoy ocupa la plaza nueva, donde no existían los edificios actuales y tenía bastante amplitud. Todo el terreno estaba ocupado por el ganado vacuno, caballar con sus muletas de cría, mular y borricos.

Daban salsa a la feria, los famosos gitanos, con su picaresca palabrería, para encumbrar muy alto, las buenas cualidades de su borrico puesto a la venta..., mire usted qué ramos tiene..., ¡podría ganar una carrera de caballos!... o al contrario, sacando o inventando defectos cuando le interesaba comprar..., ¡mire usted, si no ve!, y rara era la vez, que no engañaban a algún payo, haciendo feliz trato.

Tenía mucha gracia, cuando intentaba vender un burro viejo, se montaba en él y no sé qué clase de efluvios le comunicaba, que el pollino, levantaba las orejas, antes caídas y corría que se las pelaba, mientras otro gitano, le atizaba por detrás con una tralla.

Producto de la compra a los gitanos, dos animales se hicieron célebres en Alar. El uno, fue un caballo ciego, comprado en 20 pesetas, que se utilizó para poner en movimiento el malacate de una panadería y montado en silla o enganchado en una cerré, llevaba un paso maravilloso, siendo utilizado para hacer excursiones, con frecuencia a Olmos de Ojeda. Tenía una boca muy blanda y cuando había algún obstáculo, como piedra o elevación del terreno, no había más que tirar un poco de las riendas y levantaba las manos, para no tropezar.

El pobre tuvo mal fin. Estando pastando en una huerta, se le posó en el cuello una colmena de abejas, muriendo ahogado.

El otro animal célebre, fue una burra garañona, muy grande, con las orejas pandas y colocadas en sentido horizontal, como un aeroplano y tenía una curvatura muy grande en la parte trasera del lomo, producida por un quebrantamiento, que la hacía una figura muy rara, causa por la que se la conocía en todo Alar por el nombre de "La Jirafa". Tenía un paso muy lento y se la utilizaba enganchada a un carro y tuvo la suerte de traer a este mundo, unas crías soberbias y ejemplares.

Todos los años, por las fiestas de San Luis, se hacían carreras de burros y obtenía el primer premio el último burro que llegase a la meta. Era indispensable, que cada aspirante, montase en otro burro, que no fuese el suyo y claro, el que cabalgaba en "La Jirafa", por mucho que espolease y la diese palos, ineludiblemente, el premio siempre era para "La Jirafa", por llegar la última.

He de hacer constar, que "La Jirafa" se compró a los gitanos en la cantidad de 7 pesetas, pero los primeros días, se tumbaba y no tenía fuerzas para levantarse, había que levantarla entre dos, con un palo por debajo de la tripa.

Son las seis de la tarde y la feria se ha terminado. En los dos muelles de la Estación, hay gran cantidad de ganaderos, atareados con las operaciones del embarque de los ganados comprados en la feria y serán destinados, a Zaragoza, Barcelona, Valencia, etc.

Luis FRAILE DE MANTEROLA

Crónica de Astudillo

Mejora la televisión.- Santa Clara

MEJORA LA TELEVISION.—Hace años, cuando se empezó a comentar la instalación de una estación transmisora de televisión, sonaba Astudillo y su pago "El Canto", donde se ha estrenado el transmisor. Aquélla se instaló en el término municipal de un pueblecito histórico, muy afecto al cronista, Villajimena... y en Astudillo, no se veían correctamente las imágenes; arreglo tras arreglo, no se llegaba al deseo de ver con claridad los programas y, como suele acontecer, cuanto más interesantes, menos perceptibles eran. Ha sido menester, que un vecino de Madrid, relacionado con T. V. E. se haya interesado, para que se comprueben los defectos y se subsanen, complaciendo a tantos vecinos que disfrutan con las noticias y demás comentarios de los variados programas.

Y en el páramo citado, arriba del "Cotorrón" (recuerdo de los años infantiles), que de sus minas de yeso se traía el mejor "tintabarrón" para hacer los ejercicios en los encerados de las escuelas, si que también servían para manchar de ¡pegas! los vestidos de las jovencitas, sobre todo en días señalados como San Antón. Todo pasa en la vida y qué pronto... pues a pesar de ese conocimiento aximático, seguimos tropezando en la misma piedra del camino, intentando rectificar cuando ya no es posible.

Son muchos los vecinos que se acercan diariamente, todavía disfrutamos de un tempero agradable en estas decenas de octubre, hacia el páramo mentado, para admirar el mastil metálico y deleitarse con el panorama maravilloso que se ofrece desde tales alturas. Mirador que determina exactamente, lo que es Campos y donde llega el Cerrato. Llega el anfiteatro, que forman las cuestas por los montes de Cordovilla, Villalaco, hacia los páramos de Torre-Marte y la Barraca; por el norte los montes de Valbuena, San Cebrián, Alcubilla, Somontó (aunque interesados por otra panorámica, éstos, desde aquí lo califican "Riberas del Pisuerga") hasta la "Cotorra", "El Palo" de Melgar de Yuso. Esta amplia cañada, abre Campos y se acerca hasta las márgenes del Pisuerga. Admirable paisaje a la vista: Pedrosa del Príncipe, Hinestrosa, Castrojeriz, en la provincia de Burgos; ya en la nuestra: Villodre, Boadilla del Camino, Osorno, Requena de Campos, Frómista, Población de Campos, Piña de Campos, etc. En días claros las montañas de León y Cervera y hasta los Picos de Europa. Y el paisaje urbano de Astudillo: La Mota, tan destacada desde el llano parece una breva con su mango incrustrado en la cima. Merece, amigo alcalde, una pista que siga la senda del "Cotorrón" y en la llanada de "El Canto" un pequeño merendero, para descanso del turista contemplativo. Adelante, que de estas cosas de admiración y de búsqueda de residuos históricos vas adquiriendo fama. No en balde, te son familiares los legajos que archiva nuestro Ayuntamiento, migajas que nos quedaron de recuerdo —los invencibles— de las Pirámides de Egipto y otros más, los caserones —ignorantes de buena fe.

La carretera de circunvalación. Hace años, diez precisamente, compañeros de Lugo, Almería, Gerona, Murcia..., al llegarse a estas tierras, para exaltar a la Farmacia, quisieron desandar al contemplar las entradas ruinosas que circundaban esta muy noble villa.

Estábamos en los comienzos de la rectificación de la Administración, que descuidó el aseo de las villas y pueblos, para ganarlos los grandes centros urbanísticos, hasta que el éxodo juvenil y campero, asfixió las grandes capitales y hubo que rectificar. Algo se acortó el despoblamiento, pero aspiramos al retorno de muchos qyue se fueron. Hoy al cabo de diez años, Astudillo ha cambiado la panorámica, tiene cercas más curiosas, calles aseadas, de buen ver, que se refrendan con el ensanchamiento de la carretera de circunvalación, partiendo del polideportivo hasta llegar al cuartel de la Guardia Civil. La recta hubiera sido el ideal, sólo las curvas de estructura, pero se han torcido algunos trozos por ese dificultoso, corriente en los pueblos, de los intereses creados, que a veces, por no irrogar perjuicios intasados, es menester atender. Pero está muy curiosa y en algunos trazos con aspecto de gran vía; en otros no ha habido más remedio que torcer la recta. Las esperanzas las llevamos al trozo final de San Marcos, para rematar la obra. Porque la pista de la carretera desde la estación de "La Mota", a empalmar con las Puertas de Santa Eugenia y desde las de San Pedro hasta el cuartel, pensando en el recuerdo que tenemos en Obras Públicas, no será inquietante hacerse ilusiones. Quisiéramos conocerlo, porque los años aprietan.

SANTA CLARA. — ¡Qué obras!, ¡qué trabajo! están realizando estas monjitas, bajo tutelas expertas, direcciones para ofrecer al turista, remozada la piedra noble, los ventanales ojivales descubiertos, los sepulcros seculares limpios y trasladados a más eficaz contemplación, los artesonados —monumentos nacionales—, dignos de admirarse, que realizan las monjas con ilusión y sin fatigas. Quisiéramos, como en anteriores ocasiones, tener afectos en Bellas Artes, para que explicando estas realidades (ya sabemos de los agobios de dineros en esta rectoría ante un museo nacional tan indeterminado), se asignara cualquier cantidad siempre estimada y aprovechada en esta aventura que llenará de admiración al visitante. Unos artículos de García Sanchiz y Víctor de la Serna, hace lustros, hicieron un milagro parejo.

El aviso queda escrito, la ruina del convento se ha distanciado; que no ocurar como a la ermita de Valdeolmos, sin perder de vista a la visitada Torre-Marte; que los desvelos de esta singular abadesa, compenetrada con sus monjitas merece atención.

Hablamos de laboriosidad y entrega. Hace años la misión de las Claras era la oracional y contemplativa. Los tiempos han cambiado, sin perder estos atributos de la Orden, la comunidad trabaja eficazmente en otros menesteres. No son ya las exclusivas en la preparación de las delicadas rosquillas que los mentados escritos hicieron literatura, hoy trabajan y eficazmente.

Con todo respeto y modestia no podían estas religiosas —pujalar— la artesanía, que con síntomas de historia local tiene nombradía fuera del cerco provincial. Esos botijitos circundados de santitos, de gran demanda. Perdón, reverenda madre. Lo escribo con el mayor recreo de astudillanismo.

Rodrigo NEBREDA,
Cronista oficial.

Agricultor:

¿Cuál es su problema? Si nos lo expone, quizá podamos resolverlo juntos.

BANCO HISPANO AMERICANO

Oficinas del Hispano en Palencia:

Mayor, 63. Tel. 72 30 91

CERVERA DE PISUERGA. Tel. 87 00 28
DUEÑAS. Tel. 17
HERRERA DE PISUERGA. Tel. 37
VENTA DE BAÑOS. Tel. 41
VILLADA. Tel. 10
VILLARRAMIEL. Tel. 13

VALLE DE SANTULLAN

La estación invernal turístico - deportiva de GOLOBAR

En mi anterior crónica santullana, me hacía eco de las gratas impresiones recibidas respecto a las obras correspondientes a instalaciones apropiadas para la práctica del esquí, así como a diversos servicios necesarios ubicados en las proximidades de las mismas. Asimismo hacía mención a lo imprescindible que resulta que los responsables, sean sociedades particulares, u organismos provinciales, tengan la necesaria visión de futuro para todo lo que se proyecte. De esta visión dependerá, en su mayor parte, el éxito de lo que puede ser, sin lugar a dudas, una magnífica Estación Invernal de tipo o rango nacional.

Siempre se aprende algo de los demás. Se aprende y se trata de mejorar. En las Estaciones ya consagradas, de Pajares y San Isidro, se dieron facilidades para que los diversos grupos o sociedades tanto provinciales como extra-provinciales, pudieran disponer de instalaciones propias, para uso de sus asociados. Estas instalaciones responden a edificios con servicios de restaurante, habitaciones, salones de descanso, etcétera, así como servicios de monitores, alquiler de utensilios para el deporte y otros beneficios. Pero estas facilidades no solamente se extendieron a sociedades típicamente deportivas, sino que se ampliaron a sociedades industriales para que sus trabajadores pudieran llegar con mayor facilidad a estos esparcimientos. Al inversor particular se le facilitaron terrenos, para edificar apartamentos a los que se puede llegar a la propiedad, mediante diversas facilidades de pago. En fin se habilitaron todos los medios precisos, para que, estas Estaciones Invernales, tuvieran la capacidad y comodidad necesaria para la recepción de visitantes, no solamente en la época de invierno sino también en la de verano.

Como decía en mi anterior crónica, a mi regreso de las vacaciones visité la zona del Brañilín, en Pajares, encontrándome con una gran ampliación de terrenos para aparcamientos, con nuevas edificaciones de apartamentos, con nuevos servicios de alquiler de utensilios para el deporte, y lo más esencial, con una doble carretera, para evitar los atascamientos que antes se producían entre los que llegaban y los que salían a la carretera General. Las Delegaciones Provinciales Deportivas de ambas provincias, así como las respectivas Diputaciones, trabajan de común acuerdo y los resultados no han podido ser más fructíferos. Golobar por Palencia, y Alto Campoo por Santander, se encuentran no en la misma situación, sino en una de tipo superior, por su proximidad y facilidades de comunicación entre ambas a través de la carretera de Espinilla. El saber explotar esta situación lo considero esencial.

En otro órden de cosas, nos es grato señalar, que el incansable Paco Merino Bravo, tiene el proyecto de establecer una competición infantil denominada "El Guaje", la cual, Dios mediante, se llevará a efecto este próximo invierno. Mi más cordial enhorabuena al buen amigo Paco, que sigue, como siempre, dominado por el ansia de lucha y trabajo por el engrandecimiento de su pueblo.

Desde Gijón, Octubre de 1976.

J. LOPEZ-FARIAS

M.C.D.2022

Sólo el médico puede prescribirlos

Cada medicamento es un tesoro acuñado por hombres inolvidables. Es el fruto de mentes privilegiadas.

Es una generosa herencia a disposición de nuestra salud. ¡Un respeto para los medicamentos! Están ahí, por si Usted los necesita. No los malgaste.

Nadie debe usar medicamentos inadecuadamente. Ni abusar de ellos. Porque, en el mejor de los casos, sería un gasto necio. Pero, también podrían en otros casos resultar contraindicados, o enmascarar síntomas, o crear resistencias del organismo ante tratamientos verdaderamente dramáticos.

Nunca se auto-recete. Nunca aconseje a otros.

Deje que su médico diga «qué», «cuánto» y «cuándo» le conviene a Usted. El tiene motivos para saberlo.

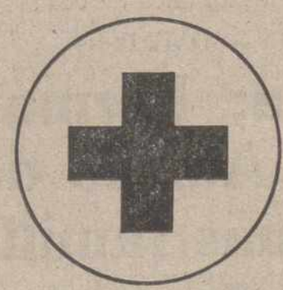

La Sanidad Nacional y la Seguridad Social velan por su salud. Colabore con ellas.

M.C.D.2022

TORQUEMADA

Fiestas de San Mateo y Nuestra Sra. de Valdesalce

SEGUNDA PARTE: Carrozas, concursos y diversión hasta el final

Terminábamos la primera parte de esta crónica con la reseña del homenaje a los ancianos, publicado en las páginas de DIARIO-DIA del día 2.

Siguiendo, un tanto, el orden del programa, en él figura para el día 20, el desfile de carrozas.

Se habían constituído las tradicionales Peñas y digo tradicionales aunque sólo cuentan en su haber dos años, porque tal y como van evolucionando camino llevan de marcar época; estas agrupaciones de jóvenes amigos se acostumbran a trabajar y divertirse en equipo, a planear y convivir, a planear las actuaciones en común, demostrándonos cómo la labor en solitario puede resultar, además de mas laboriosa, menos eficaz y a menudo errónea. Merecen nuestro aplauso y el que figure sus nombres: "Campesinos", "Chivita", "Los Peques", "Los Trompas" y "Los Cazadores". Cada una erigió su cuartel general en el que ofrecían al visitante típicos caldos, buen humor y cordial acogida. Ellos fueron quienes confeccionaron las carrozas con motivos originales que merecieron el aplauso y admiración del vecindario y forasteros durante el desfile. Ante nuestros ojos pasaron "El salón de la fortuna", "Los Cazadores" con una muestra de animales disecados y águilas vivas. "Heidi" en la personificación de la famosa niña Pedro y el abuelo, "Los Campesinos" en su bodega, "El Oeste americano en típico saloon" y "La Olimpiada" reflejando en personajes infantiles casi todos los deportes, desde el boxeo al levantamiento de pesos pasando por tenis, fútbol, baloncesto, ciclismo, etc. En Afán noble de superación cada año van resultando más perfectos tales pasos vivientes.

Todos los días y en la Plaza de España, funcionaron barracas, carruseles y casetas propias de feria. Juegos infantiles, carreras, fuegos japoneses, bailes, verbenas y fuegos artificiales y la traca final cerrando tan memorables fechas.

Dentro de los concursos anotamos los siguientes: tirada al plato regional con la victoria de un equipo de Reinosa. Tirada local con entrega de valiosos trofeos para José María Carazo, Fidel Carazo, Lucas García, Jesús Llorente, Angel Llorente, Julio Navarro y Carlos Calzada; los hermanos Llorente donaron las copas para ser subastadas públicamente y entregar las cantidades recaudadas en pro de las obras parroquiales, acto generoso como lo fue el que la taquilla del baile en la Sala Sami, del día 23, lo cediera con igual fin el propietario Eugenio Santiago.

Concurso de arada: catorce participantes compitieron en noble lid al frente de sus máquinas; ganadores: José María Santiago, Crescencio Torres, Jesús Palomino y Jesús de Bustos, a quienes el presidente de la Hermandad, Nicolás de Bustos, hizo entrega de trofeos

Concurso de canción infantil: Veinticuatro niños y niñas hicieron gala de sus dotes musicales interpretando canciones populares ante e numeroso auditorio que llenaba la plaza y dándonos a los mayores una lección de lo que supone participación, vocablo hoy tan de actualidad y del que tan poco caso solemos hacer. Igualmente sucedió cuando por la tarde otro grupo de escolares tomaron parte en el concurso de dibujo al aire libre, demostrando sus dotes de observadores y buenos pintores. Todos fueron obsequiados con premios.

En el complejo polideportivo, aún sin terminar y sin saber cuándo esta aspiración llegará a ser realidad, se celebraron unas pruebas de atletismo, organizadas por "Los Peques" y cuyo resultado no tenemos en nuestro poder.

Torquemada vivió jornadas triunfales de alegría para continuar, tras este paréntesis, la labor del quehacer diario, ahora dedicado a la vendimia y recogida de frutos de su exquisita huerta.

En otra época hubiéramos puesto punto final diciendo que se acerca la festividad del Pilar, patrona de la Guardia Civil, cuyos componentes celebrarían actos en su honor. Sentimos no poder decir ésto; se nos fue la fuerza y... ¿cuándo volverá? En la fachada del Cuartel, vacío, hay una pintada muy gráfica: "QUEREMOS UN CUARTEL, ¡YA!" ¿Un año? ¿Dos? Que así sea.

Ya van saliendo las escopetas de sus fundas y los numerosos y buenos tiradores locales se disponen a inaugurar la temporada de cobrar buenas perdices, liebres y conejos aunque a veces sean más las piezas que se cobran en la imaginación que en la realidad. Buena suerte.

Hasta una próxima información.

JUAN DE VALCESALCE, JR.

DR. ENRIQUE DE SOTO TOLEDANO
GARGANTA, NARIZ, OIDOS
Consulta diaria, de lunes a viernes, de 4 a 8 tarde,
(previa petición de hora)
Avenida José Antonio, 20, entreplanta. Teléfono 72-63-83. Palencia

JESUS TRANCHO
MEDICINA Y CIRUGIA DE LA MUJER
PARTOS
Avda. República Argentina, 9-2.º. Palencia. Teléfono 72 21 42
Consulta de 12 a 2
Intervenciones y partos en Clínica «Virgen de la Salud».—Tlf. 71 44 90

Autillo de Campos

FIESTA DE LOS PASTORES

El domingo honraron a su Patrona, Nuestra Señora de Fátima, los pastores de Autillo de Campos. No es una cofradía de siglos, y casi sin años, pues su origen proviene del mes de octubre de 1950. Pero, sin embargo, sí que es una cofradía de gran pujanza y mucha vitalidad; una cofradía de las que se han librado del «terremoto» de la novedad litúrgica. De ahí que la función del domingo, diese comienzo con las vísperas del sábado.

A las cinco de la tarde del sábado, todos los cofrades acudieron al templo parroquial, para rezar el Santo Rosario ante la imagen de la Virgen de Fátima. Y después, primera reunión de fraternidad en la casa del mayordomo. Entre sorbo de vino tinto, que es lo preceptuado, y bocado de dulces, iban consumiéndose los cigarrillos y animándose la conversación. Un maravilloso ambiente de fraternidad evangélica. Como despedida, un paquete de almendras, que también es lo preceptuado por la costumbre. Almendras de las buenas, que para eso las pagan todos; y es que en la tarde del domingo, cuando ya se tiene la última reunión, después de la función litúrgica, se vuelve a dar otro paquete de almendras y se hacen las cuentas. ¿Para qué? Muy sencillo y muy democrático: los gastos de la fiesta corren a cuenta de todos los cofrades. El secretario hace la división y, como buenos hermanos y cofrades honrados, cada cual echa mano de la cartera y a pagar se ha dicho. Así, jamás hay déficit en la cofradía.

La fiesta del domingo resultó muy solemne. Diez minutos antes de dar comienzo la Eucaristía, los cofrades se reúnen en la casa del mayordomo; allí acude el párroco acompañado de los dos monaguillos más pequeños y en compañía de tres niñas vestidas de zagalas y tres niños vestidos de pastores. Un cortejo infantil, cien por cien, pero muy emotivo y de gran significado, que los mayores necesitamos hacernos como niños, pues de lo contrario, «no entraremos en el reino de los cielos».

Siguiendo al estandarte que lleva el mayordomo, la comitiva camina hacia la parroquia. Ya en la iglesia, las tres niñas vestidas de zagalas y los tres niños, vestidos de pastores, hacen escolta ante el altar, ocupando los peldaños de la escalera del altar mayor. Firmes; toda la misa de pie y también el sermón, que para servir a la Iglesia y dar gloria a Dios, es necesario estar en disposición de marcha.

El coro parroquial entonó los cánticos más de acuerdo con la función litúrgica, acompañándose por el pueblo. En los primeros bancos se arrodillaron los cofrades, teniendo en sus manos una vela encendida, como señal de la luz que irradia de la fe; una luz imprescindible para caminar seguros por la vida.

Hay ambiente de fiesta de las grandes, pues acuden familiares de los cofrades y devotos de la Virgen. Así, pudimos saludar a algunas personas llegadas de Madrid, Burgos y Palencia, expresamente para asistir a los cultos, honrar a Nuestra Señora de Fátima y merecerse su bendición y ayuda.

Como el otoño está bueno para las ovejas, pues abundan los pastos, es lógico que los pastores estén contentos; de lo cual nos alegramos.

El Corresponsal, Ferreras

†

EL SEÑOR

Don Rufino Carazo Gil

Falleció en Baños de Cerrato el día 11 de octubre de 1976 a los 72 años de edad

Después de recibir los S. S. y la B. A. de S. S.

—D. E. P.—

Su apenada esposa Constantina Daza Hierrubia; hijos: Bruno, Mariano y María del Carmen; hijos políticos, Juliana Soler, Concepción Arranz y Jesús Pérez; hermanos: Victorina, Félix, Isabel, Paulino, Máxima y Bruno; hermanos políticos, nietos y demás familia,

Suplican una oración por el eterno descanso de su alma.

Misa y conducción: Tuvo lugar ayer, día 12, a las 5 de la tarde.

Iglesia parroquial: S. Martín.

Casa mortuoria: Casas protegidas de Baños de Cerrato, número 8.

Hontiyuelo. El Ocaso, S. A.

Crónica de SANTIBAÑEZ DE ECLA

Tenía razón el cura de Cubillo.-La segunda cosecha.-Las odas de Fray Luis de León

Es un auténtico regalo o bendición especial de Dios respirar en pleno campo y a pleno pulmón desde estas alturas ojedanas donde la encina, el roble y el abedul se desarrollan selváticamente, al aire purísimo de estas montañas, saturado por efluvios de mentas, de brezos y de tomillos.

Y, si añadimos a esto, el poder estar sentado a la sombra de un árbol cualquiera y junto a una fuente que brota allí mismo entre las grietas de un risco cuyas aguas es materialmente imposible que se hallen contaminadas, mucho mejor.

Y es que las rocas son invulnerables como los muros de piedra de sillería de las murallas de los viejos castillos medievales que una vez de anochecido y puesto en pie el puente elevadizo, ya podían dormir en paz o jugar tranquilamente a los naipes, a prendas, o a los cinco montones el "rico home" o señor feudal que ocupa la fortaleza, y los soldados que la guarnecen.

Por esa razón apuntada las gentes de estas tierras y los funcionarios que llegan a ellas, sea cual fuere su misión, se atornillan en estos lindísimos pueblecitos del Valle de Ojeda, llenos de verdor, de poesía y de encanto, donde todavía se asan castañas y se cuentan cuentos en los veladeros de las larguísimas noches invernales.

Y este es el caso del santo cura de Cubillo, que vino a regentar aquella parroquia con iglesia y campanario de estilo románico a los cuatro días de recibir el Orden Sacramental y allí estuvo años y años predicando y aconsejando a sus dóciles feligreses que lo amaban con verdadera pasión.

Acabados los actos o funciones del culto —era un excelente liturgista— le agradaba charlar un rato con los fieles de los que se preocupaba tanto de sus problemas religiosos como agrícolas y familiares que entonces y ahora fueron y son siempre muchos.

Este cura rural, procedente de una bien acomodada familia campesina dio grande impulso a la siembra de la patata, cuya recogida se está efectuando con grandes rendimientos estos días soleados y de calor achicharrante del décimo mes del año.

Es suya aquella sentencia preciosa en que les decía a los labradores de Cubillo cuando se lamentaban de los desastres del pedrisco: "hijitos míos —al estilo de san Juan Evangelista— sembrad ajos, puerros, patatas y cebollas, que si se apedrea el tallo, abajo queda la porra".

Es indudable que la sentencia del querido sacerdote Cubillo está llena de experiencia y de buen humor.

LA SEGUNDA COSECHA. — Para la inmensa mayoría de los labradores ojedanos y del Valle de Pernía importa económicamente tanto o más la cosecha patatera que la cerealista, y no porque la tierra no sea apta para la siembra de cereales, sino porque corre más riesgo o peligro la espiga que los frutos que se crían debajo de la tierra. El mayor enemigo es el granizo que suele prodigarse de año en año y en unas cantidades considerables, catastróficas y alarmantes, como el presente.

A la hora de redactar este reportaje periodístico hay grandes caravanas de gentes de todas las edades por las vegas ojedanas afanados en la extracción del tan preciado tubérculo alimenticio que ha de hacerse a mano porque las máquinas no pueden funcionar por la abundancia del ramaje o retama. Se hace a mano y sin grandes problemas porque se ha iniciado pronto esta tarea y "el hombre del tiempo" anuncia días de sol.

No hay fogatas u hogueras a la caída de la tarde como otras veces en las que se ponían a asar docenas de patatas de buena calidad y no muy grandes, porque la rama está muy verde y no arde, lo que no ocurría con la zarza de Moisés.

LAS ODAS DE FRAY LUIS DE LEON. — Nacido en Belmonte de Tajo, provincia de Cuenca, hace ahora 449 años, religioso agustino teólogo místico, llamado "El Horario Español o Rey de la Lírica", quizá no hayan sido tan leídas y comentadas desde que las escribió como hoy, cuando el personal que vive en la mágica ciudad y probablemente en lo más elevado de un rascacielos —donde la polución del aire que se respira se hace insoportable— se deciden un día regresar al pueblo o comprar una casita de adobe o de piedra —la que encuentra— desprovista de lujos y comodidades y se acoplan en lo posible a lo que dejó escrito el poeta en las estrofas sonoras de "Vida Retirada", que vienen a ser algo así como la que hacen las religiosas de clausura o las vírgenes que siguieron al Cordero y portaban aceite en sus alcuzas cuando el dueño regresó a casa después del viaje de bodas. Vamos a oír una de ellas.

"Vivir quiero conmigo,
gozar quiero del bien que debo al [cielo
a solas, sin testigo,
libre de amor, de celo,
de odio, de esperanza y de recelo.

Y le sobra razón al poeta para expresarse así. Es maravilloso.

Luis GUTIERREZ CALVO

ACADEMIA "EDEN"
CLASES DE RECUPERACION
C/. General Mola, n.º 19 (junto Palacio Episcopal) — Teléfono 71 43 75
E. G. B. (1.º a 8.º) — 6.º BACHILLERATO
B. U. P. (1.º y 2.º) — COU
F. P. Primero
Horario de mañana y tarde — CIENCIAS y LETRAS
(Recordamos estas clases para los alumnos con dificultades en alguna asignatura que cursan estudios en Institutos y Colegios reconocidos).

LIBROS DE TEXTO
Adquiera sus libros y material en las
1.º B. U. P.
2.º B. U. P.
C. O. U.
LIBRERIAS ESPECIALIZADAS:
I. G. DIARIO-DIA
Mayor, 99 Teléfono 72-26-90
GRAFICAS AGUADO
Mayor, 98 Teléfono 72-27-84

La Revista Poética hablada

"Juan de Baños"

Actuará el próximo domingo en Guaza de Campos

El próximo domingo, día 17, la revista poética hablada «Juan de Baños», se desplazará a la localidad palentina de Guaza de Campos donde celebrará uno de sus habituales actos poéticos, con intervención de destacados poetas castellanos, que darán a conocer una muestra de su obra. El acto se celebrará a la una y media del mediodía, aproximadamente, en uno de los locales del Teleclub.

Este acto pertenece a una nueva serie de actividades que van a tener lugar en diversos puntos de nuestros medios rurales y que llevará a efecto la revista poética hablada «Juan de Baños» (en esta ocasión de Guaza de Campos, intervendrán, además, algunos poetas pertenecientes al grupo «Sarmiento»), siendo patrocinados por el Ministerio de Información y Turismo, a través de su Delegación en Palencia. Presentará el acto, y dará lectura a algunos poemas de su obra más reciente, el poeta Andrés Quintanilla Buey. Cerrará el acto el poeta Carlos Urueña González. Se tiene prevista la intervención de algún otro poeta de alto vuelo, que se unirá a la expedición. El acto tendrá una duración aproximada de una hora en total. Quedan invitadas a asistir al mismo todas cuantas personas lo deseen.

La actividad de la revista poética hablada «Juan de Baños» dió comienzo en febrero de 1963, habiendo sembrado de versos gran parte de la geografía palentina, con algunas escapadas a otras provincias. Desde 1972 la revista está íntimamente unida al grupo «Sarmiento». Más de 200 recitales ha ofrecido «Juan de Baños» en los medios rurales. Una meritísima labor que inicia ahora una nueva singladura, que seguirá en los teleclubs de Riosmenudos, Villasarracino y Relea de la Loma, entre otros lugares.

†

UNDECIMO ANIVERSARIO DEL JOVEN

ALFREDO POZA PASTOR

Víctima de accidente el día 14 de Octubre de 1965

A los 20 años de edad

— D. E. P. —

Sus padres Narciso y Cesárea; hermanos Rocío, Ricardo y Jaime; hermanos políticos Eradio Alonso del Campo y Pilar Cid Hidalgo; sobrinos, tíos, primos y demás familia,

Recuerdan a sus amistades tan triste fecha.

M.C.D.2022

LO CONOCIDO Y... LO NUEVO

directorio

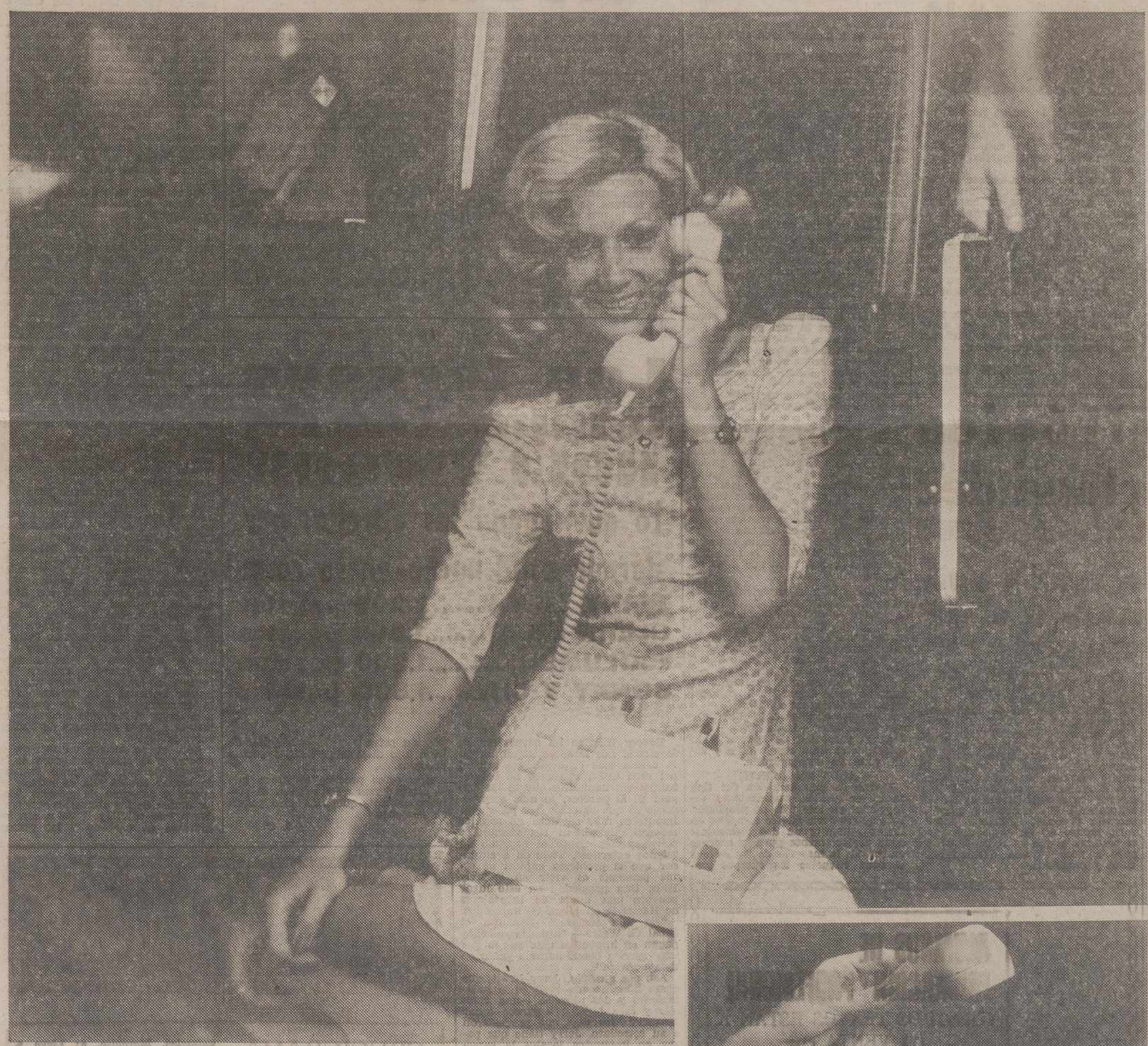

Son muchas las posibilidades de comunicación que brinda el equipo DIRECTORIO a su oficina.

Porque sin duda necesitará líneas vacantes para que le llame uno, dos, tres... y hasta cuatro clientes simultáneamente. ¿Y la comunicación interna? Quizá usted precisa a cada instante consultar a sus ejecutivos.

Pues bien el DIRECTORIO cubre un amplio margen de necesidades, brindándole cuatro conexiones externas y un máximo de seis internas, dos a dos.

¡Y con marcación de teclado para más facilidad!.

COMPAÑIA TELEFONICA NACIONAL DE ESPAÑA

La nueva niña prodigio del CINE AMERICANO

JUDY FOSTER solo tiene 13 años

En su primera película hace el papel de "chica alegre"...

Hollywood ha vuelto a "descubrir" a las niñas. Tatum O'Neal ganó un Oscar cuando sólo tenía 9 años, con su primera película "Luna de Papel". Decían entonces que era lo mejor que había en el mundo cinematográfico actual, que ni la mismísima Katherine Hepburn podía ganarle en el afecto del público.

Pero a Tatum le acaba de salir una rival, que según los entendidos en la materia, es el "no-va-más". Judy Foster tiene 13 años, pero posee ya el cuerpo de una mujer. Su cara angelical es capaz de expresar todas las emociones: amor, odio, incomprensión, afecto. Por lo tanto, no sorprende que haya interpretado y de forma insuperable, a una "chica alegre" en su primera película "Taxi Driver", junto a Roberto de Niro.

Ahora rueda algo aún peor. En su segunda película, "La niñita que vive al final de la calle", hace el papel de Ryan Jacobs, una asesina que esconde un horrible secreto en la chabola donde vive con su padre, un hombre al que el público no llega a conocer...

Entre los que invaden ese santuario hay un loco, un policía y un joven paralítico que se hace muy amigo de la niña. Su romance es parecido al de Romeo y Julieta.

Judy, a sus 13 años, sabe lo que quiere. Cuando tuvo que rodar una escena en que tenía que aparecer desnuda, de espaldas insistió en que fuera hecha por una "doble", su propia hermana Connie, que tiene 21 años.

Judy Foster, como es lógico, piensa seguir en el cine. Y ya hay quien dice que le darán un "Oscar" por su segunda película...—*S. C.*

EUROPA PRESS

La electrónica cura la tartamudez

El tratamiento consiste en combatir la angustia del enfermo dándole confianza en sí mismo

Londres. — (Crónica FFI-FIEL, Servicios Especiales EFE, en exclusiva para nuestro periódico).

El término tartamudez describe un fallo en la circulación de los sonidos que provoca en el individuo la interrupción del ritmo normal de la palabra por la repetición involuntaria de una consonante o vocal, antes de poder pasar al sonido siguiente. Esta ruptura del ritmo crea una sensación molesta tanto en el que habla como en el que escucha.

Hay numerosas teorías sobre la causa de la tartamudez y en la mayoría de los casos se considera como un síntoma de neurosis acompañado de una perturbación que afecta al comportamiento.

Una crisis de tartamudez es desmoralizante para el que la padece desde el momento que tiene que comunicarse. Crea una angustia profunda y provoca alrededor una sensación molesta seguida de piedad, además de un sentimiento inconsciente de huida.

COMBATIR LA ANSIEDAD

"Los tartamudos se encuentran con grandes impedimentos", así lo afirma el doctor Donovan de Swansea cuando habla de un caso en particular. Hace algunos años el director de un instituto de Segunda Enseñanza le aplicó el problema de un alumno que con un elevado coeficiente de inteligencia y debido a su problema de tartamudez, no pasó el examen oral para comenzar los estudios de Derecho. Animado por la destreza del joven candidato, ideó un aparato que arregló la situación y permitió al joven presentarse otra vez.

Hay muchos métodos para tratar la tartamudez, es importante para el enfermo leer al mismo tiempo que un sujeto normal, de este modo, lo hace correctamente, la voz que le acompaña le impide oírse. Por la misma razón, un tartamudo llegaría a hablar normalmente con un fondo sonoro potente o cantando en un coro ya que su voz estará cubierta por las demás.

El tratamiento de la tartamudez consiste en atacar el problema psicológico combatiendo la angustia del enfermo, dándole confianza en sí mismo y enseñándole a relajarse. La tartamudez también acomete directamente por medio de ejercicios orales, lecturas simultáneas y locuciones silábicas.

Sólo hay dos marneras para tratar la tartamudez: disimular la voz o tratarla con un metrónomo.

El Dr. Donovan ha descubierto un aparato pequeño, y totalmente transistorizado que combina los adelantos de los dos métodos. Produce un sonido continuo que escucha el paciente con un audífono parecido al de los sordos, que disimula o esconde la tartamudez, de esta manera el enfermo se da cuenta oyendo su propia grabación de que habla correctamente. En la segunda fase este sonido es intermitente (parecido al croar de las ranas), y sirve de entrenamiento para que el tartamudo pueda hacer por sí solo los ejercicios educativos.

REEDUCACION FONICA

Gracias a la electrónica se han hecho progresos importantes en el campo de la reeducación de la voz. Por ejemplo, después de operaciones quirúrgicas de laringe.

El principio para restituir a la voz sus cualidades primitivas reside sobre todo en la importancia del oído dentro del aparato de fonación. El sujeto no tiene necesidad de estar con el reeducador constantemente y mejora las características de su voz autocontrol. Un mecanismo permite reenviar el sonido emitido y modificarlo dentro de un casco que lleva el paciente y que va reconstruyendo poco a poco su voz, devolviéndola clara y modulada.

¿Por qué envejece la piel?

Atacar la deshidratación es alargar la juventud

Por Ilona THIES

Se dice a menudo que el ser humano comienza a envejecer en el momento mismo en que nace. Quizá estemos ante una afirmación exagerada, pero lo cierto es que, el envejecimiento es un hecho irreversible a que está sometido el hombre. Pero no es menos cierto que ese mismo hombre lucha con todas sus fuerzas, en todas las épocas, por retrasar al máximo ese envejecimiento apoyado por la brujería en los tiempos primitivos, la medicina más tarde y la cosmética más recientemente.

¿Cómo se envejece? De una manera lógica y coherente ,es decir armoniosa: la piel, los órganos, los huesos se degradan lenta y simultáneamente. Pero, puede producirse una aceleración de cualquiera de estos fenómenos con respecto a los otros, lo que va a traducirse en un desequilibrio. A menudo este desequilibrio es sensible y visible a nivel de la piel, porque es ella la más expuesta a las agresiones exteriores, a los trastornos interiores, y paradójicamente es a menudo la menos protegida.

PERDIDA DE AGUA

¿Cómo envejece la piel? Muy a menudo a consecuencia de una pérdida de agua en los tejidos. Partiendo del principio de que el cuerpo humano es rico en agua (alrededor del 70 por 100) y que este agua circula permanentemente desde las capas profundas de la piel hacia la superficie, es evidente que una reducción del «capital agua» tendrá repercusiones inmediatas en el aspecto de la piel. Roto el equilibrio, pierde elasticidad y frescura, la sequedad comienza a apreciarse.

¿Cuáles son las causas principales del desecamiento acelerado? La capa córnea es el agente controlador del agua de la transpiración, es decir del agua del cuerpo que se evapora normalmente. Las células de la capa córnea son planas, imbricadas y actúan como un filtro, que permite conservar la cantidad justa y necesaria para que la piel se mantenga suave y elástica. Pero, la maravillosa máquina humana sufre a veces desperfectos y elimina el agua en cantidades incontroladas. Consecuencia: la piel se reseca.

Las causas pueden ser además climáticas: calefacción, viento, sol, aceleran el proceso natural de transpiración. Y estas causas son válidas para todos los tipos de piel, porque la deshidratación ataca igualmente a las pieles secas que a las pieles grasas. Entre las causas externas puede influir asimismo el uso de jabón, el alcohol, integrado a algunos tónicos cosméticos y todo producto que no se adapte a las características de la piel, destruyendo el entorno lipídico de las células. Deprovista entonces de su factor protector, la capa córnea no retiene el agua que le es necesaria.

Entonces lo más importante no es hidratar la piel desde el exterior, con la ayuda de una crema hidratante; de lo que se trata fundamentalmente es de tratar la piel con un producto que hidrate pero que, al mismo tiempo mantenga el agua en sus células. Con esta finalidad, y tras largo periodo de investigación, aparece en el mercado de la cosmética la primera crema hidrodésmica (palabra gr... que significa «trampa para el agua»): Hydrix, la única —hasta ahora— que tiene la propiedad de aportar a la epidermis el agua que le falta y sobre todo de conservársela.

AGUA EN ACEITE

Hydrix es una emulsión del tipo «agua en aceite», característica excepcional en este tipo de productos. Esto quiere decir que se compone en líneas generales de dos elementos: agua perfectamente pura, y cuerpos grasos. En la mayoría de las cremas el agua envuelve los cuerpos grasos, es decir que éstos están en suspensión con el agua. Cuando se aplica la crema, agua y cuerpos grasos penetran juntos en la epidermis, pero al contacto del aire ambiental, el agua que está en la superficie se evapora rápidamente y la piel se deshidrata de nuevo. Por el contrario, si el agua está «encerrada» en el interior de los cuerpos grasos que se encuentran entonces en la superficie, protegen la piel, la lubrifican y la suavizan. Estos cuerpos grasos excepcionalmente asimilables, aseguran lozanía y suavidad.

La textura de Hydrix es muy fina, por lo que se aplica fácilmente y es absorbida inmediatamente por la piel, lo cual representa una doble ventaja: la crema penetra bien. El agua es llevada directamente al centro de las células de la epidermis, lo que permite hidratarlas eficazmente, e inmediatamente después de su aplicación y gracias a esa absorción rápida se puede realizar el maquillaje.

Es decir, que con esta fórmula absolutamente nueva en el mercado de las cremas hidratantes, se obtiene una hidratación perfecta, una retención del agua en las células lo cual mantiene la hidratación, y una protección segura de la piel de los agentes externos.

Conviene tener en cuenta, aparte de este eficacísimo tratamiento cosmético, que para mantener la hidratación a buen ritmo, se ha de beber por lo menos dos litros de agua al día, teniendo en cuenta que agua hay en casi todos los alimentos. Evitar las féculas en las comidas, y sobre todo, para aquellas mujeres que habitan las grandes ciudades, oxigenar lo más a menudo posible la piel, dejándola libre de maquillaje, pero si protegida por Hydrix al aire libre y al sol.

EUROPA PRESS

Los feroces impuestos de HOLLYWOOD

lo que pagan las estrellas por dormir cada noche en su casa:

JERRY LEWIS.....2.200 pesetas
GLENN FORD.....1.800 pesetas
«COLUMBO».....1.200 pesetas
SONNY Y CHER...1.800 pesetas

Bevery Hills se ha covnertido en dinamita. Los famosos inquilinos de la calina más exquisita del mundo del cine están cansados de los escandalosos impuestos que se les exigen. Y, al parecer, lo más sorprendente es que aquellos que pagan los impuestos más elevados no son los mismos que airean sus numerosos bienes perteneciente al capítulo de "signos externos". Todo da a entender que el problema capital de estas personas es vivir en Beverly Hills. Una propiedad en este lugar provoca una lluvia de inspectores de Hacienda en busca de impuestos.

"En una semana" —asegura el fiscal G. Watta— "algunas estrellas pagan en impuestos más que lo que una persona puede llegar a ganar en toda su vida".

Así, por ejemplo, Jerry Lewis, que posee una casa de veinticinco habitaciones y dos piscinas —una exterior y otra interior— parece echar de menos los días que precedieron a su estrellato. Jerry tiene que pagar en impuestos locales la cantidad de 263 dólares semanales (alrededor de 15.780 pesetas).

"Podían tener en cuenta —argumenta Jerry— el hecho de que tengo una familia numerosa: cinco hijos y dos más adoptivos".

Por su parte, Glenn Ford, cuyos impuestos semanales ascienden a 225 dólares (13.500 pesetas), lo que viene a resultar a más de 30 dólares al día 1.800 pesetas), desearía que los recaudadores comprendieran, o al menos recordaran, que él fue un héroe de guerra. Claro que la casa de Glenn Ford dispone de 39 habitaciones, nueve baños, una piscina, y un pequeño lago privado.

A Peter Falk ("Columbo"), no le van las cosas mejor. Cada noche le cuesta dormir en su casa unas 1.200 pesetas, ya que sus impuestos semanales ascienden a 140 dólares. Su casa es de estilo Tudor y está rodeada de un magnífico jardín francés. "No sé si he abandonado mi serie de televisión demasiado pronto. Trabajar en "Columbo" me proporciona una fortuna. Con mis ingresos en el cine, no sé si podré afrontar estos gastos". En su caso, hay que añadir el hecho de que debe pasar a su ex-esposa Alyce Mayo, una sabrosa pensión, ya que ella ha accedido al divorcio a cambio de una cantidad de dinero que permita valorar los quince años que estuvieron casados.

Sonny y Cher, los famosos cantantes, se ven en el mismo caso que Glenn Ford (225 dólares semanales). A ellos, lo que les resulta tan caro es el hecho de poseer una piscina de tamaño olímpico en el jardín. También disponen de una sala de proyección privada y la habitación de cada hijo dispone de baño y cocina privados.

Con estos precios, lo único que se puede desear a las estrellas es ¡felices sueños!, que bien caro pagan su descanso.

S. C.

ALUMNOS DE FORMACION PROFESIONAL

VUESTROS TEXTOS ESTAN A LA VENTA en:

I. G. DIARIO-DIA

Mayor, 99. Tfno. 72 26 90

GRAFICAS AGUADO

Mayor, 98. Tfno. 72 27 84

tv.E. PROGRAMAS PARA EL DIA 14

PRIMERA CADENA

13,45: Carta de ajuste. Paul Anka y sus últimos éxitos.—14,00: Programa regional simultáneo.—14,30: Apertura y presentación. — 14,31: Avance informativo.—14,35: Aquí, ahora.—15,00: Telediario.—15,30: Cine cómico.—15,55: Toros. Desde Zaragoza, corrida de feria, con Dámaso González, Antonio José Galán y Cincovillas.—18,00: «Concierto de Brandeburgo, número 3», de Bach, por la Orquesta Promúsica de Lodz.—18,45: Carta de ajuste. Romina Power y Al Bano.—19,00: Apertura y presentación.—19,01: Avance informativo.—19,05: Un globo, dos globos, tres globos.—20,30: Novela. (Capítulo XIII): «Los misterios de París», de Eugenio Sue.—21,00: Telediario. — 21,30: «Milagro bajo la lluvia» (1954).—23,25: Ultima hora.—23,30: Reflexión.

SEGUNDA CADENA

20,00: Carta de ajuste. Folklore: Cáceres.—20,30: Presentación y avances.—20,31: Polideportivo.—22,00: Jazz vivo. Kenney Ball and His Jazzmen.—22,30: Redacción de noche.

MANUEL BUISAN CITORES
PEDIATRA - PUERICULTOR DE LA SEGURIDAD SOCIAL POR OPOSICION
Del Centro Diagnóstico y Orientación Terapéutica
ENFERMEDADES DE LOS NIÑOS
C/ Martín Calleja, 19 - 2.º, de 11 a 2. — Teléfono 71 27 52

ANDRES FRAILE GUTIERREZ
NICOLAS FRAILE GUTIERREZ
MEDICOS ODONTOLOGOS
Consulta de 12 a 2. Excepto sábados. Teniente Velasco, 2. Telf. 72-43-40

ALFONSO GONZALEZ RUIZ
CLINICA DENTAL
HA REANUDADO SU CONSULTA

Dieta y colesterol

Se ha denunciado al colesterol como el culpable de la arterioesclerosis. El problema es muchísimo más complejo. Veamos. ¿Influye cierta clase de comida sobre la presencia del colesterol en la sangre? Se ha acusado a la mantequilla, a los huevos, al azúcar refinado, a las grasas saturadas.

Ahora bien, un huevo tiene medio gramo de colesterol. Pero sea cual fuere la cantidad de colesterol que una persona ingiere, su intestino sólo puede absorber dos gramos. Si en su sangre hay más es que se ha producido interiormente, a partir, por ejemplo, de los azúcares, según los doctores Dosal, Del Piñal y Gómez Mantilla, la colesterina que contienen los huevos no modifica la colesterinemia. Todos conocemos a muchas personas, a muchísimos enfermos (tuberculosos, neurópatas, delgados) que, para sobrealimentarse toman cuatro, cinco o seis huevos al día, aparte de otros complementos nutritivos. Por esto no padecen más colelitiasis ni más arterioesclerosis que las personas que ingieren huevos en cantidades normales.

En realidad todo depende del metabolismo anormal de cada sujeto. Por supuesto, en los individuos que el metabolismo de las grasas y de la colesterina funcione mal, cualquier alimento rico en tales nutrientes le será pernicioso. Pero peor que los huevos, en cualquier caso, son las grasas. Y también el azúcar refinado si se ingiere en cantidades extraordinarias. Dentro de las grasas, son peores como dije, las que tienen ácidos grasos saturados. En cambio, se toleran los insaturados. Por eso mi consejo es que no se abuse de las grasas animales.

Los bioquímicos han averiguado que el organismo humano aunque no se le administre colesterol en la administración, lo "fabrica" por sí mismo a partir de las grasas y de los hidratos de carbono, en especial del azúcar refinado. También se ha observado que ciertas personas,, por un metabolismo peculiar propio o bien heredado, tienen tendencia a producir y almacenar más colesterol de lo normal. Pero aún hay todavía más; en los países próximos a los círculos polares, en donde hace mucho frío las poblaciones necesariamente tienen que alimentarse de productos que proporcionen gran cantidad de calorías. Es sabido que los esquimales engullen bolitas de grasa y su ingestión diaria de calorías superan las 8.000; esto es, más del triple que las de un español medio. También se sabe que los que realizan trabajos que requieren un gran ejercicio físico o los que practican deportes muy violentos, consumen y queman gran cantidad de grasas y azúcares. En todos estos hechos es donde hay que buscar la causa y la prevención de la arterioesclerosis y no condenar a la ligera el consumo moderado de huevos u otros alimentos de óptimo valor biológico.

Aún no se conoce en esencia el proceso y la causa verdadera de la arterioesclerosis. La mejor manera de luchar contra ella es reducir el aporte y consumo de calorías. Mejor dicho: de los alimentos que producen más calorías. Y éstos son los hidratos de carbono y las grasas. El azúcar es un monosacárico, o sea, la materia básica y refinada de los hidratos de carbono. Desde hace varios años, en repetidas ocasiones, siempre que he podido, no me he cansado de insistir en los peligros del azúcar y en la benignidad y ventajas de los huevos. A los huevos, no sé por qué, se les ha echado numerosas culpas. Las grasas, los dulces, las comilonas, los guisos complicados, las salsas, es en donde está el peligro para muchísimas personas, y no en los huevos, que es un alimento completo, de alto valor y de gran calidad.

En suma, está muy bien que el ciudadano de alto nivel de vida restrinja la mantequilla, las carnes grasas, la charcutería y todos los platos a base de dulces, que son muchos entre los norteamericanos y los centroeuropeos. Pero el hombre del Mediterráneo tiene y lleva una dieta y un nivel y género de vida distinto. En nuestro menú, en donde escasean las proteínas si suprimimos los huevos y la carne de pollo, que es de lo más barato. ¿Por qué podremos sustituirlo? ¿Es acaso el pescado más barato y asequible en estos tiempos?

DR. OCTAVIO APARICIO

LA COCINA TIPICA

Vizcaya

PATATAS EN SALSA VERDE

Ingredientes: 1 kilogramo de patatas, medio de cebollas, 2 dientes de ajo, 5 cucharadas de aceite, pimienta, 1 cucharada de perejil picado.

Preparación: Se mondan las patatas y se cortan en rodajas finas. Se pone el aceite en una cacerola, se frían los ajos y cuando están dorados se echan al mortero.

En el mismo aceite se echa la cebolla picada y antes de que empiece a tomar color se añaden las patatas, se rehogan moviendo con una cuchara, se agrega agua hasta cubrirlas ligeramente y se echa el perejil picado, sal, un poco de pimienta y los ajos machacados y desleídos con un poco de agua.

Se deja cocer muy despacio para que las patatas estén cocidas sin deshacerse.

Deben quedar poco caldosas.

PIMIENTOS ROJOS RELLENOS A LA BILBAINA

Ingredientes: 2 latas de pimientos morrones, 2 pimientos rojos de bola, 250 grs. de picadillo de cerdo, 100 gramos de picadillo de ternera, 100 gramos de miga de pan remojado en leche, 1 cebolla grande picada, 2 yemas de huevo, 2 dientes de ajo, 1 cucharada de perejil picado, sal y pimiento, 1 huevo duro para rebozar.

Salsa: 2 cebollas, 1 zanahoria, 1 cucharada de puré de tomate, medio vaso de vino blanco, 1 pimiento seco choricero, harina, caldo, aceite, pimienta y perejil.

Preparación: Se prepara primero la salsa. En una cacerola se pone el aceite y se frie la cebolla y zanahoria picadas. Se añade la cucharada de puré de tomate, la raspadura de pimiento choricero, previamente remojado, el perejil picado y dos cucharadas de harina. Bien rehogado, todo, se agrega el vino blanco y agua fría, sal y pimienta, y cuando rompe a hervir se separa a un lado y se deja que cuezan a fuego lento mientras se preparan los pimientos.

En un recipiente se pone el picadillo. Se pica muy finamente la cebolla, el ajo y el perejil.

En una sartén se echan cuatro cucharadas de aceite, se calienta y se echa la cebolla, el ajo y el perejil, se dora un poco y se agrega el picadillo. Se rehoga bien y se agrega el pan remojado en leche. Se sazona con pan y pimienta y se deja cocer dándole vueltas para que no se agarre al final.

Cuando se hace una bola se agregan las yemas y la cucharada de perejil picado, se retira y se deja enfriar.

Los pimientos, si son de lata, se secan bien y se rellenan. Si son del tiempo, se asan y se les quita la piel y semilla; ya llenos, se pasan por huevo batido y harina y se frían en una sartén con aceite.

Se pasa la salsa por el chino, se pone en una cazuela de barro y se introducen los pimientos, haciéndolos hervir despacio hasta que están tiernos.

RINCON AMENO

CRUCIGRAMA

NUMERO 21

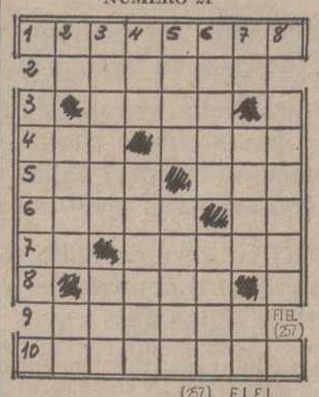

(257) FIEL

Horizontales: 1: Fisgona o entrometida. 2: Manosea mucho una cosa. 3: Palpita. 4: Necio. Medida de superficie. 5: Pelo de algunos animales. Marchite. 6: Lleve a cuestas. Terminación verbal. 7: Símbolo del tantalio. Prepara la pasta para hacer el pan. 8: Cruel e impío rey de Judá. 9: Echad fertilizantes a la tierra. 10: Hicieran mal uso de algo.

Verticales: 1: Ladrón que roba por ventana o tejado .2: Esta. Caña seca de los cereales. Mes del calendario hebreo. 3: Pelillo corto del cogote. Plátano de Indias. 4: Se trasladaba. Tableros contadores. 5: Prueba o gusta un manjar. Procede. 6: Lividez bajo el párpado inferior. Casualidad. 7: Símbolo del sodio. Pieza sobre la que gira un cuerpo (pl.). Regala. 8: Perderán el equilibrio.

SOLUCION AL NUMERO 20:

Horizontales: 1: Ocarinas. 2: Ubicar. 3: Inés. 4: Tas. Sala. 5: Alma. San. 6: Saona. Ut. 7: Er. Aludo. 8: Atún. 9: Evadir. 10: Atesaron.

Verticales: 1: Atasen. 2: Cu. Alar. Et. 3: Abismo. Ave. 4: Rin. Anatas. 5: Ices. Aluda. 6: Nasas. Unir. 7: Ar. Laud. Ro. 8: Santon.

CUADROS VERANIEGOS

En la granja de un pueblo frecuentado durante el estío por muchos veraneantes y adonde acuden éstos para proveerse de diferentes artículos alimenticios, una compradora toda indignada profería:

—De manera que ahora resulta que cada huevo hay que pagarlo a 4 pesetas. ¡Pero si yo los pagué esos mismos a 3,50 pesetas cada uno el año pasado!

—Imposible, señora —le aseguró el granjero—, esos huevos sólo los tengo desde hace tres meses.

J. M. Miguel Marcos
HA TRASLADADO LA CONSULTA A
Plaza de Pío XII, núm. 3 - 6.º, A
Teléfono 72 - 37 - 45

M.C.D.2022